EL DIARIO PALENTINO

N.º REFUNDIDO 11.014

Fundado en 1882 y 1890

(Depósito Legal: P-2-1958) Razón Social: «El Diario Palentino - El Día de Palencia, S. L.». Mayor, 99

(Franqueo Concertado)

EL DIA DE PALENCIA

Director: JOSE LUIS ALONSO ALMODOVAR

(Oficinas (Tfno. 722690). Redacción (Tfno. 723942). Administración (Teléfono 722333)
Mayor, 99

Apartado de Correos, 17

MARTES 22 MARZO 1977

EDICION TARDE

12 PESETAS

Mañana habrá comunicado conjunto

Apoyo español a las iniciativas de paz egipcias

EL CAIRO. — Los Reyes don Juan Carlos y doña Sofía visitan oficialmente Egipto. El Rey mantuvo conversaciones de interés para Egipto y España con el presidente Sadat. En la otra foto, doña Sofía con la esposa de Sadat. — (Telefotos Europa Press).

Sadat resalta que Juan Carlos I "tiene grandes dotes de gobierno y una clara actitud democrática"

Los Reyes prosiguen su viaje privado por las tierras del ALTO NILO

El Cairo, 22. (Efe).—El anuncio de un comunicado conjunto hispano-egipcio que se hará público mañana y contiene, entre otras cosas, la confirmación del apoyo español a los esfuerzos egipcios para resolver el conflicto del cercano Oriente, aparece publicado hoy en la primera plana del diario "Al Akhbar".

El diario afirma que el comunicado, que se hará público en El Cairo y en Madrid mañana, señala el apoyo español a las iniciativas egipcias para conseguir una paz justa y duradera en la región.

Igualmente, el comunicado subraya el convencimiento de los dos países de que el problema palestino es el origen del conflicto árabe-israelí.

Por último, según "Al Akhbar" el comunicado conjunto hará referencia a la intensificación de la cooperación bilateral y contendrá la invitación de don Juan Carlos al presidente Sadat para que éste visite oficialmente España.

"Al Akhbar" dice que el Rey recibirá hoy a los directores de los diarios egipcios y que mañana, antes de abandonar El Cairo los Reyes visitarán el recinto de Al-Kalah (La Ciudadela) y la Mezquita de Mohamed Alí.

Por su parte, "Al Ahram" destaca en su primera página la audiencia que el Rey de España concederá esta tarde a los directores de los periódicos egipcios, así como la cena que el Rey don Juan Carlos ofrecerá esta noche, en la Embajada de España en honor del presidente Sadat.

Todos los periódicos incluyen en sus informaciones un detallado recuento del recorrido efectuado por los Reyes en tierras del Alto Nilo. «He Egyptian Gazette», diario en lengua inglesa, dice que anoche el Rey don Juan Carlos y la Reina doña Sofía asistieron a un espectáculo de luz y sonido en el templo de Karnak y que pasaron la noche en Luxor.

"Le Journal D'Egypte", destaca la audiencia que el Rey concederá hoy a los embajadores de los países iberoamericanos acreditados en la capital egipcia.

Por último, "Le Progres Egyptian" recoge una amplia información de las visitas realizadas por los monarcas españoles a los templos y lugares históricos de la zona del Alto Nilo.

El programa del recorrido de los Reyes por tierras del Alto Nilo prevé hoy por la mañana la travesía del Nilo y la visita a los colosos de Mennon, en la orilla izquierda del río.

Posteriormente recorrerán el templo de Hatchepsoup, el Valle de los Reyes, el Valle de las Reinas y los enterramientos de los antiguos nobles de la Corte faraónica.

En el Valle de los Reyes les será ofrecido un refrigerio y al mediodía regresarán al hotel "New Winter Palace", en Luxor, donde almorzarán en privado antes de emprender, hacia las 15 hora local, el regreso a El Cairo por avión.

Por la tarde, el Rey concederá las audiencias a los jefes de misión hispanoamericanos y periodistas egipcios y por la noche ofrecerá una cena en honor del presidente Anuar El Sadat en la Embajada de España.

Al igual que ocurrió durante toda la jornada de ayer, el itinerario de los Reyes por el Alto Nilo tiene un carácter estrictamente privado y ningún periodista ha podido seguir, en directo, los pormenores de esta visita.

(Continúa en séptima página)

Será el alcalde de París

PARIS. — Jacques Chirac, rodeado de una batería de micrófonos comenta ante los periodistas los últimos resultados de la segunda vuelta final en las elecciones municipales de París, en las que resultó ganador. Chirac es neogaullista, pero en el resto de Francia se registró una aplastante victoria izquierdista. — (Telefoto Cifra Gráfica-UPI).

El pueblo le ha vuelto la espalda

Indira Gandhi ha dimitido

NUEVA DELHI. —Jagjivan Ram, con un collar de flores alrededor de su cuello, aparece rodeado de seguidores que le felicitan tras la victoria inesperada de los partidos de la oposición en las elecciones parlamentarias de la India. — (Telefoto AP- Europa Press)

Es probable que el nuevo jefe del Gobierno indio sea DESAI o el ex-ministro de Agricultura RAMA

Nueva Delhi, 22. (Efe-Upi). — Durante once años, la señora Indira Gandhi, al frente del Gobierno de la Unión India, ha combinado la persuasión, los entresijos en una soberbia habilidad política y el uso de la fuerza para regir una enorme nación, nada homogénea, diversa y a menudo descontenta, como es ésta.

Pero, al fin, ella trato de llevar a su hijo al centro de la arena política, apoyándolo en todo momento, y tratando de llevarlo a la victoria, lo ha precipitado en la derrota en su primera prueba ante el pueblo, en las primeras elecciones en las que ha participado.

El hijo de la jefe del Gobierno, Sanjay Gandhi, ha sido considerado como uno de los personajes que, entre bastidores, ha aconsejado más decisiva y poderosamente a la primer ministro a que impusiera un estado de emergencia a toda la nación hace veintiún meses: estado de excepciósn que fue muy fuerte en cuanto a encarcelar a los enemigos o adversarios políticos del régimen de Indira Gandhi, con una rigurosa censura de prensa y una limitación de las libertades cívicas.

Sanjay reforzó su influencia en la intensiva planificación familiar, que constituyó todo un programa; programa que la mayoría de las gentes del pueblo comenzaron a contemplar como una serie de ultrajes desde el poder, que no sólo los limitaba sus derechos cívicos, sino que incluso llegaba a mostruosidades que faltaban ya a los más elementales y reales derechos humanos, como el de la esterilización, en muchos casos obligatoria; lo que ha causado el hecho de que haya hoy en día millares de hombres castrados en la India. Estos hombres se levantaron airados contra esta esterilización obligatoria, y promovieron grandes algaradas y motines, que no han acabado todavía.

Sanjay Gandhi, que no tenía cargo alguno por elección popular ni puesto administrativo de ninguna clase ganado por estudios u oposición, llegó a contar con un poder en el seno del verdadero Gobierno del país, y que a sus 30 años, en una nación que —como en gran parte del Oriente Asiático— sólo se concede el respeto y el ejercicio del mando a los más viejos o, por lo menos, maduros.

Sanjay Gandhi convocó a los cuadros de mando del partido, mucho mayores que él en edad y, por tanto, en experiencia, y les indicó que deberían seguir sus órdenes. El persuadió a su madre que destituyese a aquellos que lo desobedeciesen.

El descontento, e incluso la indignación, que se sentía ante la arbitrariedad del joven Gandhi, provocó una rebelión dentro de las propias filas del partido del Congreso que encabezaba la primer ministro; lo que a su vez condujo a que el ministro de Agricultura, Jagjivan Rama, dimitiese del directorio del partido y de su puesto en el Gobierno, el 2 de febrero.

Es la renuncia airada de un líder ampliamente respetado y venerado, incluso, no sólo en su agrupación política, sino en las filas de otros partidos. El señor Jagjivan Rama, era y es sobre todo muy apreciado por los 120 millones de la casta de los intocables. Y ese fue el momento clave del empecinamiento de la campaña contra Indira Gandhi y su grupo, imbuido de nepotismo. Y esto ha dado lugar, ahora, a la pérdida de las elecciones no solo por ella por un partido del Congreso, que venía gobernando a la India desde la fecha de su independencia de Inglaterra en agosto de 1947.

Pero la verdad es que el veredicto del inmenso cuerpo electoral indio puede entenderse como un rechazo personal de toda una masa de millones de seres contra la señora Indira Gandhi y contra su joven y envanecido hijo de 30 años, y no como una señal contra el partido del Congreso.

La realidad es que el poder se había seguido una línea personalista y familiar en un país que en realidad y constitucionalmente es una república. Jawaharlal Nehru fue el primer jefe de Gobierno que tuvo la India tras su independencia, hasta su muerte acaecida en 1964. Dos años después, su única hija, Indira Gandhi, heredó y capturó el alto cargo de primer ministro —verdadera jefe del poder ejecutivo—, hasta ahora, hasta ayer, en que, en "olor de

(Continúa en octava página)

De cara a la Comunidad Económica Europea

Estrategia común hispano-italiana

En Roma se da gran importancia a las conversaciones del ministro OSSOLA en Madrid

Roma, 22 (Efe). — Las bases de un compromiso que facilitase la adhesión de España a la Comunidad Económica Europa podría establecerse en Madrid, durante los coloquios del ministro italiano de Comercio Exterior, Rinaldo Ossola, que habla no solo por Italia sino también por la Comunidad. Sostiene hoy el matutino turinés «La Stampa» en artículo de Mario Salvatorelli.

Coincidiendo en el diagnóstico que la mayor parte de la prensa italiana, con gran relieve, hace sobre España de cara a su integración en la Europa Comunitaria.

«Un país que económicamente tentrá un peso específico bastante similar al italiano», el diario de Turín analiza las posibilidades de acuerdo con la CEE.

Un acuerdo que deberá establecerse antes del 30 de junio, sobre el que las conversaciones de Rinaldo Ossola con su colega español, José Lladó, hacen pensar al columnista que «permiten prever una solución de compromiso, satisfactoria para España y para la Comunidad».

Los términos de lo que la «Stampa» califica como «compromiso de Madrid» son los siguientes: Gran Bretaña, Irlanda y Dinamarca —los tres países que, a partir del 30 de junio, salen del régimen provisional de adhesión a la CEE y no pueden mantener tarifas preferenciales hacia España u otras naciones— elevarán las tarifas aduaneras al nivel del Mercado Común para los terceros países.

Sin embargo, sólo afectará esta subida a un 30 por ciento de los productos agrícolas españoles, reservándose la adaptación del resto para la segunda mitad de 1977.

A cambio de este pacto de aplazamiento, España reduciría los aranceles y aumentaría el contingente actualmente en vigor para los produc-

(Continúa en séptima página)

MADRID. Al regresar de su viaje a Hispanoamérica el ministro español de Comercio, don José Lladó, coincidió en Barajas con el ministro italiano de Comercio, Rinaldo Ossola, que llegó al mismo tiempo, en visita oficial. En la foto, el señor Lladó (izquierda), saluda a su colega italiano. — (Foto Cifra Gráfica).

En aplicación de la amnistía y el indulto

Puestos en libertad numerosos presos

Madrid, 22. (Cifra). — Más de sesenta presos abandonaron ayer la Prisión Provincial de Carabanchel, según ha podido saber «Cifra» de fuentes próximas al establecimiento penitenciario.

Las mismas fuentes señalaron que se trataba de presos políticos y comunes y que la razón de su excarcelamiento era, en muchos casos, la aplicación de las recientes normas aprobadas en el último Consejo de Ministros.

Sobre las veintiuna horas salieron de la prisión un grupo de diecisiete personas y estaba previsto, que por la noche abandonen el establecimiento penitenciario un número similar de reclusos.

TRES PRESOS POLITICOS VASCOS, EN LIBERTAD

Bilbao, 22. (Cifra). — Tres presos políticos vascos han sido puestos en libertad en las últimas horas, beneficiados por el reciente Decreto de Amnistía, según se informa en medios relacionados con la abogacía.

Se trata de Pablo Gabicagogeascoa Gayetabeitia, natural de Ispaster, de 26 años, soltero, detenido el 18 de septiembre de 1975, en Madrid. Se encontraba en prisión preventiva en Carabanchel.

Jon Cortabarría Irasola, natural de Oñate, casado, de 26 años, mecánico de profesión. Fue detenido el 31 de diciembre de 1975. Ha pasado por las cárceles de Martutene y Carabanchel, en prisión preventiva.

El tercero es Cochón Osinaga Uriarte, de Oñate (Guipúzcoa), 28 años, soltero y mecánico de profesión. Fue detenido el 30 de octubre de 1975, y, como el anterior, se encontraba en prisión preventiva, y ha pasado por las cárceles de Martutene y Carabanchel.

LUIS ALONSO RIVEIRO, EN LIBERTAD PROVISIONAL

Madrid, 22. (Cifra). — En la madrugada del pasado domingo fue puesto en libertad provisional el miembro de la Organización «Socorro Rojo», Luis Alonso Riveiro, según han manifestado a «Cifra» fuentes jurídicas.

Alonso Riveiro se hallaba pendiente de proceso por posible asociación y propaganda ilegal, si bien no le había sido notificado ningún auto de procesamiento.

Terremoto en IRAN

Más de 20 muertos y graves daños

Teherán, 22 (Efe-Upi). — Un importante temblor de tierra , en el sur del Irán, ha causado hoy al menos 20 muertos y graves daños, y ha sacudido la isla en la que el Sha, Mohammed Reza Pahlavi, está de vacaciones con su familia.

No se tienen noticias de que se hayan producido víctimas o registrado daños en la isla de Qeshm donde el Sha se encuentra de vacaciones pero en tierra firme en Bender Abbas, ciudad portuaria a 960 kilómetros al sur de Teherán, todos los hoteles importantes han sufrido desperfectos y la población ha sido presa del pánico.

Un portavoz de la Cruz Roja iraní ha declarado que hasta ahora se habían contado 20 muertos, 15 de ellos en Geishan, a unos cuantos kilómetros al noreste de Bender Abbas En Bender Abbas unas 18 personas han sido atendidas de heridas, añade el coronel Ismail Gilanpur.

M.C.D.2022

PALENCIA AL DIA

Adiós a las farolas

Los palentinos acabamos de decir adiós a las farolas del paseo grande del «Salón». Nuestro adiós ha sido, como todos, triste: «Partir c'est mourir un peu». Pero es que, además, se habían hecho tan familiares a lo largo de muchos años de convivencia con nosotros, que, perderlas, nos produce cierta melancolía. No es para menos, que las cosas tienen también su contenido en el cuadro general de las vivencias del hombre.

Más de una veintena de farolas, nos parece, fueron derribadas esta mañana del citado paseo. La causa de ello, ha sido la modificación que va a hacerse del alumbrado de dicho parque. Y, naturalmente, había que quitar unas farolas, para poner las otras.

Allí están las nuevas, al pie de los jardines, esperando el relevo. Son fuertes, bonitas. De hierro colado, imitando a bronce. Epoca Fernandina (imitación, claro). Parecidas a las que, del mismo estilo, se colocaron hace poco en la Plaza Mayor, cuando se verificó la renovación del alumbrado.

Las farolas antiguas del «Salón», estaban construidas de hormigon armado, y se hicieron, si no recordamos mal, en los talleres Arroyo, de Palencia; que, durante una larga época, impusieron la moda práctica de estas columnas. Su estilo, neoclásico, se adaptó bien al «Salón» y, pintadas de gris han resistido embates del tiempo (y muchos años más hubiesen durado, de no haber sido dispuesta su sucesión) y alumbrado, con sus tres brazos de luz, los nocturnos palentinos y los idilios de las parejas noctámbulas (cuando éstas lo permitían, que más de una jícara blanca fue volada a pedradas por algún rondador amigo de las sombras). Ellas acompañaron muchos días de fiesta y conciertos. También de sosegada estancia de los amigos del parque que, a su vera, se sentaban. Han sido las últimas supervivientes de las antiguas instalaciones de este parque. Ellas dieron, también, otro adiós anterior al estanque de los cisnes, al aguaducho del paseo central y al bello templete isabelino que, un mal día desapareció, siendo tan bonita pieza de la construcción en hierro, que hoy tiende a protegerse.

Cumplida con creces su misión, las antiguas farolas desaparecen. Alguien —entre práctico y sentimental a machamartillo— no veía con buenos ojos el derribo. «¿No se podrían utilizar en otro sitio y, así, se hacía un buen servicio, a la vez que se las conservaba?». Parece que esto no sería muy práctico, por su estilo, su gran altura y el gasto de adaptación que, quizá, costase más que si fueran nuevas. Total, que llegó la grúa, como una moderna espada de Damocles, y, en una mañana, ha hecho la tala completa de las farolas.

Las decimos adiós, con emoción, como una estampa familiar que quedó grabada en alguna viñeta urbana, y, desde luego, en nuestro recuerdo.

Hoy ha dado comienzo un ciclo de charlas de Orientación Cristiana. Está organizado por el Consejo Diocesano de Acción Católica, de Palencia, y se celebrará, durante los días 22, 23, 24 y 25, de ocho a diez de la noche, en el salón de actos de la Casa de Nazareth.

El tiempo cuaresmal que atravesamos es propicio para estas charlas; aunque tal orientación, en cualquier tiempo es buena.

Y la personalidad del orador, don Tomás Malagón, director del Instituto Central de Cultura Religiosa, de Madrid, y el temario elegido: «Conciencia cristiana y política hoy» y «Problemas actuales de la Iglesia en España» (familia, enseñanza, etc.), suponemos serán motivos suficientes de interés para la asistencia del público.

Es hora de despertar

Llamada al empresariado palentino

Son muchos los problemas que tenemos y para resolverlos hemos de unirnos

Los nuevos tiempos están ya encima de nosotros. Dentro de poco, nuestro país será una democracia y entonces el pueblo decidirá acerca de las cuestiones importantes. Habrá entonces que tomar postura por una u otra idea, por esta solución o la de más allá. Pero lo que no se podrá permitir es que nos crucemos de brazos esperando que los demás nos saquen las castañas del fuego.

El empresariado palentino aún no ha despertado del todo. Como tampoco han despertado los demás habitantes de nuestra provincia. Cuarenta años de silencio pesan. ¡Vaya si pesan! No es fácil hacerlo todo de la noche a la mañana.

Ahora se nos están amontonando los problemas. Muchos ya existían. Otros son nuevos, productos de la situación en que nos encontramos actualmente. Es hora de que el empresariado de Palencia empiece a tomar conciencia y despierte. Si no queremos llegar tarde, como tantas veces nos ha pasado, no podemos desperdiciar la ocasión que se nos brinda.

¿Y cuáles son esos problemas que ahora mismo estamos empezando a sufrir? Tantos que la enumeración de todos ellos resultaría demasiado larga. Pero algunos no pueden ser silenciados porque es tal su importancia que de que se resuelvan bien o no depende no sólo el futuro del empresariado, sino el de la sociedad libre. Vamos a enumerar algunos de ellos.

a) DEFENSA DE LA LIBRE INICIATIVA.—Estamos asistiendo a una campaña en la que se intentan cargar sobre las espaldas del empresariado todos los males económicos, políticos, etc. Nos acusan de ser los únicos beneficiarios de la situación anterior y que gracias a ella hemos "engordado". Así de sencillo parece todo. Hora es ya de que el empresario se levante para defender la verdad de la fecundidad real de la libre iniciativa en un marco democrático. La dinámica de la empresa privada constituye el instrumento más eficaz para la creación de riqueza, la promoción del desarrollo y del bienestar económico y social. Se quiera ver así o no, nos parece que estamos en lo cierto. La libre iniciativa es fundamental si no se quiere destruir la democracia.

b) ALCANZAR UNA AUTENTICA LIBERTAD SINDICAL.—Siempre se ha dicho que la unión hace la fuerza. Parecerá un tópico, pero se llega a la conclusión de que desunidos nada podemos conseguir. Estamos a favor de la libertad sindical auténtica, tanto para empresarios como para trabajadores. Sabemos que si el empresariado logramos unirnos y formamos una agrupación fuerte, con numerosos miembros, podremos defender nuestra imagen auténtica, actuar con independencia de los sindicatos obreros, de la Administración Pública y de todos y cada uno de los grupos políticos o de presión. Además, conseguiremos ayudarnos unos a otros, prestándonos información, aconsejándonos, buscando perfeccionar nuestras empresas para potenciarlas, etc. Todo esto sólo se puede conseguir a partir de la unión, no andando desperdigados unos por un lapillitas independientes porque nos do y otros por otro, formando cabinaginemos que los problemas de un sector nada tienen que ver con los de los demás, cuando la realidad es que el empresariado es uno y ya sea del campo, de la industria, del comercio o de los servicios, tiene infinidad de problemas que nos afectan a todos.

c) LLEGAR A LA DISTRIBUCION JUSTA DE LAS CARGAS DEL ESTADO.—Se habla actualmente tanto de la reforma fiscal que se la convierte en la panácea que ha de resolver todos los males que afectan a nuestro país y que no son pocos. Cierto, hay que ir a una reforma para conseguir que las cargas del Estado sean repartidas conforme corresponde en justicia. El empresariado no se aparta de ello. Al contrario, está deseando que se haga la auténtica reforma. Porque todos sabemos que los gastos estatales corren por cuenta de todos los habitantes de la nación. Pero no es justo que unos se beneficien, sin aportar nada o casi nada, de lo que cuesta sudores conseguir entre los de siempre. Distribución justa de las cargas del Estado, pronto.

d) REPLANTEAMIENTO Y REFORMA DE LA SEGURIDAD SOCIAL.—Por todos es sabido que las cargas que empresarios y trabajadores tenemos que pagar a la Seguridad Social son demasiado elevadas, sobre todo teniendo en cuenta que muchas veces esta Seguridad Social no resuelve todos los problemas que se plantean de asistencia, pensiones, etc. Las voces que se han levantado en los últimos tiempos pidiendo que se haga un nuevo replanteamiento de toda la Seguridad Social han sido numerosas. Hora es ya de que se empiece a caminar en ese sentido y el empresariado tiene que decir también su palabra.

e) CONSEGUIR EL PACTO SOCIAL.—Estamos convencidos de que si esto se logra, la democracia está en gran parte, salvada. Y ahora lo que nos preocupa es precisamente esto, impedir la marcha atrás, la vuelta a situaciones ya superadas. Entendemos el pacto social no como un acuerdo instantáneo al que se llega en un momento dado, sino como una serie de etapas y compromisos sucesivos y dinámicos. Podríamos decir que es como una especie de permanente negociación y entendimiento con el fin de salvaguardar la paz social y la democracia. Esto, sin merma de los legítimos intereses de cada una de las partes que intervienen en el pacto.

f) LOGRAR UNA JUSTA DISTRIBUCION DE LA RIQUEZA NACIONAL POR REGIONES.—Tantas veces se nos ha dicho que Castilla es pobre, que hemos terminado por considerarnos sin solución. Y hemos enviado fuera a muchos de nuestros hombres, no sabemos si los mejores o no, pero sí los de más capacidad de iniciativa. Ahora presentamos un triste panorama: Castilla se ha convertido en una región con una población principalmente envejecida, sin puestos de trabajo para todos sus habitantes ,etc. Esto hay que remediarlo. Para ello es preciso que como palentinos y castellanos lleguemos a la conclusión de que también tenemos que decir nuestra palabra y que no se nos puede tener abandonados. Si hay riqueza, que sea para todas las regiones. Si hay que apretarse el cinturón, que nos lo apretemos todos.

Los anteriormente mencionados son algunos de los problemas más acuciantes de estos momentos para el empresariado. Para poder afrontarlos con toda la seriedad que requieren, los empresarios palentinos hemos de empezar por tomar conciencia de ellos y llegar a la conclusión de que la única posibilidad de resolverlos es unirnos.

No podemos esperar que, por arte de magia o por generosa y desinteresada aportación de algún mecenas, nuestras castañas salgan del fuego listas para ser comidas. Lo que consigamos ha de ser con nuestro propio esfuerzo. Para empezar, unámonos todos y formemos una agrupación empresarial fuerte, en la que quepamos todos los empresarios de esta provincia que llamamos Palencia.

Agrupación Empresarial Palentina
(En constitución)

DIARIO DE AVISOS

FARMACIAS DE GUARDIA

Martes, 22. — Don Carlos de Fuentes (Mayor, 86) y don Alfonso Brágimo (Paseo del Otero, 65).

Miércoles, 23: Don Fernando Adán (Avenida República Argentina, 11) y don José Luis Valverde (Avenida Simón Nieto, 28).

CUPON PRO CIEGOS

En el sorteo celebrado el día 21 de marzo, ha resultado premiado con 2.500 pesetas el número 458 y con 250 pesetas todos los números terminados en 58.

Casa de Cultura

"Mitsou", en el ciclo francés

Continuando con el ciclo de Cine Francés, en la Casa de Cultura, este miércoles, día 23 de marzo, se proyectará el filme «Mitsou», película de 1956, realizada por Jacqueline Audry, sobre el texto de la novela del mismo título, de Colette.

Son intérpretes Daniele Delorme, Fernand Gravey, Francoise Guerin, Claude Rich, Palau, Denise Grey, Jacques Duby, Jacques Fabbri, Maryse Martin y la participación de Gaby Morlay y Gabrielle Dorziat. Dura 95 minutos; es en versión francesa, con subtítulos en español.

Comienza a las ocho menos cuarto de la tarde; es libre la entrada para mayores de 18 años.

RESUMEN DEL ARGUMENTO.—El apoyo de un rico protector, Pierre Duroy-Lelong, ha permitido a Mitsou convertirse en una estrella del music-hall. Espíritu inculto, cabecita de pájaro, Mitsou no comprende la pasión que siente por los hombres su compañera. Un día se presenta en su camerino un militar de permiso, Robert. Entablan correspondencia y el corazón de Mitsou se abre al amor. Cuando Robert vuelve de permiso va a casa de Mitsou, pero todo le parece raro en ella. Huye ante un mal amor. Mitsou comprende que necesita ponerse a la altura de Robert. Se confía a Pierre que, indulgentemente, se dedica a educarla. Llamada a la cabecera de Robert, herido, Mitsou, al fin digna de su amor, podrá pensar en el futuro. Pierre, terminado su papel, desaparece no sin tristeza.

Comenzaron las charlas socio-religiosas en la Catedral

Monseñor Granados asistió a la conferencia de don Santiago Francia

Se ha iniciado en Palencia el ciclo de charlas religiosas, en la catedral, en el ciclo organizado por el Cabildo palentino.

Como recogíamos en la información para dar cuenta de la proximidad de este ciclo, las conferencias estarán a cargo de don Santiago Francia, canónigo magistral y profesor y de don Eugenio Frechoso, canónigo, ex secretario canciller del Obispado y asimismo profesor.

La primera de las charlas, en la noche del lunes, día 21, estuvo a cargo de don Santiago Francia. Comenzó a las ocho, asistiendo el prelado, doctor don Anastasio Granados García.

Don Santiago Francia Habló, en esta su primera conferencia, sobre el tema «La personalidad del cristiano».

Se refirió el conferenciante a la formación humana completa, en el hombre y la importancia que tiene la formación para la libertad ortodoxamente entendida; en una segunda parte de su charla, comentó interesantes cuestiones sobre la formación doctrinal del hombre, analizando la necesidad de esta formación, para unos tiempos de confusión y la trascendencia de que el contenido de dicha formación sea de absoluta garantía doctrinal. Por último, en una tercera parte de la charla, don Santiago Francia se refirió a las virtudes cristianas, analizando la importancia y los efectos del ejercicio de la fe, la esperanza y la caridad, en el hombre.

Don Santiago Francia tiene programadas otras dos conferencias: «Acción temporal del cristiano», para la noche del martes y «Exigencias de la vocación cristiana», para la noche del miércoles.

Las conferencias del jueves y viernes, días 24 y 25, estarán a cargo de don Eugenio Frechoso.

LETRAS DE LUTO

Confortado con los Santos Sacramentos ,ha entregado su alma a Dios en Palencia, don Florencio Martín Alcántara, a los 55 años de edad.

El finado ,destacó por su laboriosidad y dedicación profesional, trato afable y sencillo y caballerosa conducta, que le granjearon generales aprecios.

Expresamos nuestro pésame a su apenada esposa doña Visitación Guerra Espeso; hijos Birilo, Dorita y Roberto; hermanos Natividad, Julio, Luis y Carmen; hermana política, madre política, primos, sobrinos y demás familia.

—Ha fallecido cristianamente, en Palencia, don Felipe Alonso Morate a los 75 años de edad.

Por su trabajadora conducta, trato abierto y afable y su hombría de bien, el finado se hizo acreedor al afecto de cuantos le conocieron.

Testimoniamos nuestra condolencia a su apenada esposa doña Emilia Salvador; hijos Juan y Salustiano Alonso Salvador; hijos políticos; hermano Manuel, hermana política, nietos, sobrinos y demás familia.

PARROQUIA DE SAN MIGUEL

COLOQUIOS CUARESMALES

— ¿Por qué pierden la fe nuestros hijos?
— Elecciones a la vista: preocupación y desconcierto.
— Nuestro trabajo, ¿para qué?
y otros temas complementarios.

Los días 23, 24 y 25, a las 8 de la tarde en el Salón Parroquial.

MINISTERIO DE OBRAS PUBLICAS

9.ª JEFATURA REGIONAL DE TRANSPORTES TERRESTRES

Oficina de PALENCIA

INFORMACION PUBLICA

En el «Boletín Oficial de la Provincia de Palencia», núm. 31 del día 14 de marzo de 1977, se publica el siguiente anuncio:

«Habiendo sido solicitada la unificación de las concesiones de su titularidad por la Red Nacional de los Ferrocarriles Españoles y cuyas concesiones se detallan a continuación:

V - 1756	Cáceres a Salamanca.
V - 1867	Almendralejo - Cáceres.
V - 2171	Badajoz - Guareña.
V - 3123	Fuentes de Oñoro - Irún, con hijuela.
V - 158	Burgos - León.
V - 1735	Burgos - Palencia.
V - 1904	Palencia - Valladolid, con hijuela.
V - 1860	León - Villafranca del Bierzo, con hijuelas.
V - 1943	León - Palencia.
V - 3111	Burgos - Miranda de Ebro.
V - 2050	Logroño - Miranda de Ebro, con hijuela.
V - 1641	Logroño - Zaragoza.

En cumplimiento de lo preceptuado en el artículo 11 del Reglamento de 9 de diciembre de 1949, se abre información pública para que durante un plazo que terminará a los treinta días hábiles contados a partir de la publicación de este anuncio en el «Boletín Oficial de la Provincia», puedan las entidades y los particulares, previo examen del Proyecto en la Oficina de Transportes de Palencia, durante las horas de oficina, presentar ante esta Jefatura cuantas observaciones estimen pertinentes acerca de dicha unificación.

Se convoca expresamente a esta información a la Excma. Diputación Provincial de Palencia, a los Ayuntamientos de Melgar de Fernamental Osorno, Villadiezma, Villaherreros San Mamés, Carrión de los Condes Saldaña, Quintanadiez, Terradillos, Villodrigo, Quintana del Puente, Cordovilla la Real, Torquemada, Magaz Palencia, Calabazanos, Dueñas, Pozuelos del Rey, Villada, Pozo de Urama, San Román de la Cuba, Cisneros, Villalumbroso, Paredes de Nava, Becerril, Grijota, Villaumbrales, Villatoquite, Añoza, Abastas, a la Red Nacional de los Ferrocarriles Españoles como tal entidad ferroviaria, a las empresas concesionarias de servicios de transporte público regular por carretera que tengan coincidencias o puntos de contacto con los servicios que se pretenden unificar y al Sindicato Provincial de Transportes y Comunicaciones».

Palencia, 17 de marzo de 1977.

EL INGENIERO JEFE,
Emilio López.
(Rubricado)

CARTELERA

TEATRO PRINCIPAL
Hoy: 5-7,45 y 10,45 noche
Un gran éxito
«LOS PLACERES DE LA NOCHE»
Mayores 18 años

CINE REY D. SANCHO
Hoy: 5-7,45 y 10,45 noche
Lo más divertido de
CANTINFLAS
«EL MINISTRO Y YO»
La película de las mil carcajadas. — Tolerada

CINE ORTEGA
18 años
5-7,45 y 10,45
Jim Brown, en
«OPERACION MASACRE»

CINE AVENIDA
5-7,45 y 10,45
«GOLPE DE MIL MILLONES DE DOLARES»

CINE PROYECCIONES
Desde las 4. 18 años
«JOE DAKOTA»
y
«CLEOPATRA JONES»

CUPON

VACACIONES GRATIS CON DIARIO-DIA

CADA DOS DE ESTOS CUPONES SON CANJEABLES POR UN NUMERO PARA EL SORTEO MENSUAL DEL VIAJE A BENIDORM, PARA DOS PERSONAS, CON TODOS LOS GASTOS INCLUIDOS.

¡A BENIDORM, CON DIARIO-DIA!

Delegación provincial de Educación y Ciencia

Las certificaciones académicas de los cursos de especialización en los profesores de E. G. B.

En esta Delegación Provincial se ha recibido una comunicación telegráfica, cuyo contenido se refiere a los profesores de E.G.B. que realizaron los Cursillos de Actualización y Especialización, organizados por la Universidad Nacional de Educación a Distancia, el pasado año 1976.

Para conocimiento de los numerosos profesores de E.G.B., que en esta provincia realizaron tales cursillos, copiamos íntegramente el texto telegráfico, en el contenido referente a tales cursillos:

"Comunicamos V. I. que Certificaciones Académicas Profesores-Alumnos de "PRONEP-EGB" 1976 podrán obtenerlas solicitándolas a Secretaría General de UNED, según normas administrativas y económicas vigentes".

ASISTENCIA SANITARIA A TRAVES DEL I. N. DE PREVISION, A FUNCIONARIOS DEL ESTADO

La Delegación Provincial de MUFACE (Mutualidad General de Funcionarios Civiles del Estado), de Palencia, ha enviado a esta Delegación de Educación y Ciencia un escrito-circular, sobre asistencia sanitaria, con "caracter voluntario", a través del Instituto Nacional de Previsión.

Ya en su día los medios informativos realizaron la correspondiente difusión del contenido de esta circular, que afecta a todos los funcionarios civiles, en los diversos departamentos ministeriales. No obstante, para mayor conocimiento de los funcionarios dependientes del Ministerio de Educación y Ciencia, dicha circular ha sido colocada en el tablón de anuncios de nuestra Delegación Provincial.

Queremos, no obstante, destacar ahora que para efectuar la inscripción en el Instituto Nacional de Previsión, los funcionarios-mutualistas que lo deseen, deberán personarse en la Delegación Provincial de MUFACE (Avda. Manuel Rivera, 12. Entreplanta), de 10 a 13 horas, hasta el día 31 del actual mes de marzo.

Palencia, 22 de marzo de 1977.

El Delegado Provincial, JOSE LUIS ARRANZ Y PEREZ DE LECETA.

Registro Civil

NACIMIENTOS. — José Antonio Torres del Río, hijo de Antonio y de Francisca; Francisco José Ortega García, de Pablo y Victoria; Silvia Campillo Barcenilla ,de Paulino y María Antonia; Ana María Merlo Matía, de Eusebio y Luisa; Ernesto José Carrera García, de Ernesto y Margarita; Rosa María Bello Rodríguez, de Angel y Milagros; Carolina Carrillo Ibáñez, de Angel y María Pilar; Rodrigo Manuel Nebreda Cantero, de Rodrigo - Carlos y Constantina; José Antonio Villamediana Pascual, de José Antonio y Consuelo; Iván Oliva Reglero, de Vicente y María Teresa.

MATRIMONIOS. — Antonio Villahoz Martín, con Felisa Antolín Salán; César - Manuel López Dios, con María Esther Fernández Alonso; Jesús Salvador Arroyo Alvarez, con María Isabel Calvo de las Heras; Ireneo Fuentes Fernández, con Esther - Blanca Morales Cano; Tomás Espero Antolín, con María del Carmen Belén Renedo de la Sierra; Antonio Omenae Giménez, con María Rosario González Nava; Mariano Martínez Martínez, con María Pilar Salas Fernández.

DEFUNCIONES. — Paulino Merino Merino, de 60 años de edad; Florencio Martín Alcántara, de 55 años; Felipe Alonso Morate, de 75.

AVISO

Distinguido público: el Bar «Ruedo», permanecerá cerrado por vacaciones, del 23 de marzo al 23 de mayo.

Perdonen las molestias. Gracias.

GOBIERNO CIVIL

Visitas al Gobernador

El gobernador civil de la provincia don José María Rabanera y Ortiz de Zúñiga, recibió en el despacho oficial del Gobierno Civil las siguientes visitas:

Don José Luis Gutiérrez Herrero presidente del Colegio Oficial de Médicos, de Palencia.

Don Mariano Delgado, alcalde - presidente del Ayuntamiento de Villaherreros, y comisión.

Doña Rosario García Ruiz, vecina de Palencia, con una comisión.

Don Moisés Gómez, industrial de Palencia.

Doctor Eradio Alonso del Campo con don Pedro Sáiz Alonso.

MARY MIGUEL
FAJAS A MEDIDA
Mayor, 158
en
CALZADOS «SAN ANTOLIN»

Dietario

MIERCOLES, 23 MARZO 1977

SANTORAL. — Santos: Toribio de Mogrovejo, obispo; José Oriol, Julián, confesores; Félix, Victoriano, Frumencio, Fidel, Liberato, Domicio, Nicón, Pelagia, Aquila, mártires; Benito, monje; Lea, viuda; Dimas, el buen ladrón.

(Misa: De Feria. — De S. Toribio (M. L.).

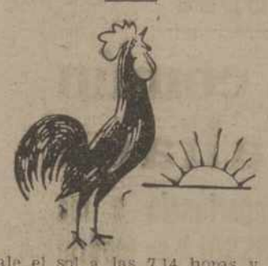

Sale el sol a las 7,14 horas y se pone a las 19,30 horas. — Sale la luna a las 9,6 horas y se pone a las 23 13 horas. — Cuarto creciente el 27.

EL TIEMPO EN PALENCIA

Barómetro: A las 18 de ayer, 693'6. A las 8 de hoy, 693'9. — Temperaturas: Máxima de ayer, 74. Mínima de hoy, 1 bajo cero. — Dirección del viento: A las 18 de ayer, SO. A las 8 de hoy calma. — Lluvia: inapreciable. — Humedad relativa media, 71 por 100.

REFRAN: Si a fines de marzo truena, es segura la cosecha buena.

MINISTERIO DE OBRAS PUBLICAS

9.ª JEFATURA REGIONAL DE TRANSPORTES TERRESTRES

Oficina de PALENCIA

INFORMACION PUBLICA

En el «Boletín Oficial de la Provincia de Palencia», núm. 31 del día 14 de marzo de 1977, se publica el siguiente anuncio:

«Habiendo sido solicitado por Automóviles LUARCA, S. A., la concesión para el establecimiento de un servicio público regular internacional de viajeros por carretera entre OPORTO - VERIN - BEHOBIE - LYON - DORTMUND e hijuelas CHAVES-RIONEGRO - AMSTERDAN, en cumplimiento de lo preceptuado en el artículo 11 del Reglamento de 9 de diciembre de 1949, se abre información pública para que durante un plazo que terminará a los treinta días hábiles contados a partir de la publicación de este anuncio en el «Boletín Oficial de la Provincia», puedan las entidades y los particulares, previo examen del Proyecto en la Oficina de Transportes de Palencia, presentar ante esta Jefatura, cuantas observaciones estimen pertinentes acerca de la necesidad del servicio y su clasificación a los fines de dicho Reglamento y del de Coordinación, condiciones en que se proyecta su explotación y tarifas.

Durante el mismo plazo las entidades y los particulares interesados distintos del peticionario que se consideren con derecho de tanteo para la adjudicación del servicio o entiendan se trata de una prolongación o hijuela del que tengan establecido narán constar ante esta Jefatura el fundamento de su derecho y su propósito de ejercitarlo.

Se convoca expresamente a esta información a la Excma. Diputación Provincial de Palencia, a los Ayuntamientos de Villada, Pozo de Urama, San Román de la Cuba, Cervatos de la Cueza, Calzada de los Molinos, Carrión de los Condes, Villaherreros, Villadiezma, Osorno, al Sindicato Provincial de Transportes y Comunicaciones, a la Red Nacional de los Ferrocarriles Españoles, a RENFE como concesionaria del servicio de igual clase entre Palencia y Sahagún, a GOVA, S. A., por el servicio Palencia - Villarrobejo, a Hijas de Aurelio Sáinz de Aja por el de Villota del Duque a Palencia, a don Federico Herrero Alonso del de Cervera de Pisuerga a Palencia, a RENFE por el de León - Burgos, por tener puntos de contacto con el servicio solicitado».

Palencia, 17 de marzo de 1977.

EL INGENIERO JEFE,
Emilio López.
(Rubricado)

SUCESOS EN LOS PUEBLOS

Robos sacrílegos al norte de la provincia

Dos robos sacrílegos se han perpetrado los últimos días, en la provincia de Palencia, al norte.

Concretamente en el templo de San Pedro, de Cubillo de Ojeda, y en la iglesia parroquial de Pisón de Castrejón.

Los respectivos sacerdotes encargados de estas iglesias han tenido conocimiento de ambos robos en la mañana del día 19, festividad de San José, al ir por la mañana a celebrar la Santa Misa.

Don Maximino Macho Merino, sacerdote, de Perazancas, encargado de la iglesia de San Pedro, de Cubillo de Ojeda, hacia las nueve y media de la mañana, al disponerse a abrir el templo para oficiar la misa, comprobó que la puerta estaba abierta, e inmediatamente vio cómo en el presbiterio había una cruz vacía, de la que fue arrancada la imagen del Crucificado, de unos 29 centímetros tallada, valorada en unas diez mil pesetas; en la sacristía se encontraban abiertos y revueltos dos cajones faltando una corona de plata valorada en unas dos mil pesetas.

El robo se ha llevado a cabo entre el domingo 13 (último día en que el sacerdote había estado en la iglesia celebrando misa) y el citado sábado día 19.

También en Pisón de Castrejón, el sacerdote encargado, don Epifanio Pérez Paredes, que ofició la misa el 13 de marzo, dejando bien cerrada la iglesia, al volver el 19 para celebrar el Santo Sacrificio, vió la puerta abierta, faltando de la sacristía tres crismeras de plata, para los santos óleos y la cabecera de la cruz parroquial. Todo ello valorado en unas 50.000 pesetas, aunque sea incalculable su valor artístico.

Ambos sacerdotes el día 13 habían dejado perfectamente cerrada la puerta de las iglesias, y a nadie dejaron la llave, ni de nadie recibieron visitas durante los seis días en que han tenido que llevarse a cabo estos robos.

Jesús Meneses expone en Valladolid

En la Caja de Ahorros y Monte de Piedad de Salamanca

El pintor palentino (de Villamuriel de Cerrato), Jesús Meneses, expone nuevamente en Valladolid.

La exposición ha sido inaugurada el lunes, día 21 del mes actual y su «muestra» constituye la número 501 de las exposiciones en la sala de la Caja de Ahorros y Monte de Piedad, de Salamanca, en la ciudad del Pisuerga.

Permanecerá abierta la exposición de nuestro paisano ,hasta el día 31 del actual mes de marzo.

Puede visitarse la exposición del pintor palentino todos los días laborables, desde las siete y media a las nueve y media, por la noche y de doce a dos por la mañana los domingos y festivos. La entrada a la exposición es por el acceso de la calle María de Molina.

En esta exposición, Jesús Meneses ofrece una interesante colección de acuarelas, técnica pictórica en la que es maestro el conocido pintor de nuestra provincia.

CORTINAS

LIQUIDAMOS TODOS LOS RESTOS DE PIEZA DE NUESTRO ENORME SURTIDO DE CORTINAS

AUTENTICA LIQUIDACION

FACILITENOS LA MEDIDA QUE NECESITE Y LE DAREMOS EL TROZO DE VERDADERA OPORTUNIDAD

VEA NUESTROS ESCAPARATES

LOHER MAYOR, 127 Tfnos. 72 53 50 - 54

M.C.D.2022

CARRION DE LOS CONDES

AMAS DE CASA: Mucha actividad
Urbanizaciones: Bastantes logros
PESCA: Principio de temporada

Durante estos últimos días, varias han sido las noticias que se han producido en nuestra ciudad, y de muy distinto matiz. Vamos a comentarlas para nuestros lectores.

ASOCIACION DE AMAS DE CASA. — De muy interesante podemos calificar la programación y actividades que la Asociación local de Amas de Casa de Carrión están realizando en estas últimas semanas. El entusiasmo de su junta directiva, encabezada por la señora De Caminero, están dando sus frutos, frutos interesantes y que ponen de manifiesto el interés de las asociadas y el amplio campo de realizaciones que pueden llevar a efecto en nuestra ciudad.

Días pasados tuvo lugar la exposición-concurso de trabajos de ganchillo y punto de media, que estuvo muy animado. La sala de la biblioteca pública municipal pronto se encontró totalmente llena de trabajos, la mayoría de los cuales merecedores de los más entusiásticos comentarios por parte del numeroso público que acudió a ver esta exposición que puso de manifiesto que este tipo de trabajos no sólo lo hacían «nuestras abuelas», sino que se sigue realizando en la actualidad, como un trabajo auténtico de nuestras amas de casa.

En otro sentido, cabe destacar las charlas-coloquios, que por las tardes y, de manera periódica, también se celebran en la biblioteca. Estas charlas suelen tratar los más variados temas y corren a cargo de conocidos profesionales sobre los temas a debatir. Así el doctor Palencia habló sobre temas varios, relacionados con su profesión; la presidente de la Asociación Provincial, doña Luisa Fernanda Martínez, habló en otra ocasión sobre «la cesta de la compra», y el poeta Luis Antonio Gutiérrez, sobre «la mujer en la poesía»; para estas próximas semanas están previstas charlas-coloquios sobre belleza, que correrá a cargo del salón de belleza «Pedros», de Palencia, y el director del Colegio de Aprendizaje Agrícola, don Luis Mediavilla, que tratará el tema de la educación.

Nuestra cordial enhorabuena por estos logros de la Asociación local de Amas de Casa, de Carrión, que han comenzado su andadura con muy buen pie.

OBRAS DE PAVIMENTACION.— Durante estas semanas, en nuestra ciudad, se están realizando diversas obras de urbanización y pavimentación por varias calles de Carrión, obras la mayoría de los casos que eran totalmente necesarias, ya que algunas de nuestras calles estaban, como dicen los castizos: «de dar miedo».

Hace ya algún tiempo, así como un par de años, se levantaron no pocas aceras y calles de Carrión con el loable propósito de dotarlas de una pavimentación digna; eso era lo que se pretendía, pues la verdad es que el contratista, una vez de levantarlo todo, dicen que no pudo con la obra en su orden económico, y nos dejó «en la cuneta».

No crean ustedes, lectores carrioneses, que ahora se arreglará todo, ni mucho menos, lo que se está haciendo es «parquear» como buenamente se puede algunos sectores de la población y evitar los muchos accidentes que ya se han producido...; algunas calles están de verdadera pena.

En cambio las calles que no fueron incluidas en aquel desgraciado proyecto han tenido mucho más suerte y en estos días se procede a arreglarlas en su totalidad.

Mención aparte merece el arreglo de la plaza del antiguo mercado, que está siendo urbanizada totalmente y donde el barro todo lo presidía; a partir de ahora lucirán hermosos jardines; donde no había luz, una iluminación nueva y potente, y donde los baches eran frecuentes, ahora todo será una pista lisa, merecedora de nuestros elogios.

Las plazas de Conde Garay y Piña Merino, será muy pronto uno de los mejores lugares de nuestra ciudad... Lo veremos.

¡TODOS A PESCAR! — Este pasado fin de semana, la noticia principal ha sido la pesca. Los pescadores tomaron sus aparejos, se armaron de paciencia... y a ver que tal se daba.

Dicen por aquí que «la cosa» no se dio mal del todo, aunque como es normal ha habido quienes volvieron a casa con más frío que pesca; pero la mayoría de los pescadores, después de practicar la paciencia, como es normal, encontraron alguna trucha, escarcho, boga o cualquier otro pez que echarse a la cesta.

Como nuestros lectores conocerán, la zona de Carrión es zona principalmente de coto, ya que existe, uno, aguas arriba desde la localidad de La Serna a Carrión y, otro, aguas abajo de Carrión a Torre de los Molinos.

Para todos nuestros lectores, amantes de la pesca, ¡feliz temporada!

Angel Luis Barreda

En el Teleclub de Saldaña

El viernes día 25, actuación del grupo de teatro 'Rabi Dom Sem Tob'

El próximo viernes, día 25, a las ocho y media de la tarde, actuará en el Teleclub piloto de Saldaña el Grupo "Rabí Dom Sem Tob", de Teatro, con la puesta en escena de la obra de Jordi Teixidor "El retablo del flautista".

Forma parte esta actuación del plan de extensión cultural y teatral, que ha preparado este conocido Grupo de Teatro carrionés para toda la provincia con la colaboración de diversas entidades y agrupaciones locales y la ayuda del propio Ministerio de Información y Turismo a través de la Dirección General de Cultura Popular y Espectáculos.

Como nuestros lectores conocen por la información dada anteriormente a través de estas columnas de DIARIO-DIA, este Grupo consiguió en el último certamen provincial de teatro juvenil celebrado en Dueñas, acaparar los más importantes premios, como fueron el ser ganadores del XIV Certamen de Teatro Social, y representar a la provincia de Palencia en el reciente certamen de Teatro para Castilla celebrado en Segovia. El director del Grupo, y corresponsal nuestro, Angel Luis Barreda consiguió el premio de mejor dirección y el protagonista de la obra Juan José Mínguez Santos el de mejor actor.

Con este motivo han sido muchas las actuaciones que están realizando, primeramente su presentación en Carrión y más tarde en la Casa de Cultura, de Palencia, el resonante éxito de Dueñas ya comentado, y una nueva actuación en la capital de la provincia, concretamente en el Seminario de "San José", con motivo de la Semana de las Vocaciones.

Hay que reseñar en los últimos días, la actuación en el "Andrés Laguna", de Segovia, con motivo del certamen de Castilla de Teatro Juvenil, donde obtuvieron un resonante éxito pese a no conseguir el primer premio, así como la reciente actuación en Guardo con motivo de la Semana de la Juventud, celebrada en aquella localidad guardense.

El viernes por la tarde acuden a Saldaña con esta obra que está consiguiendo las mejores críticas por parte del público, pues indudablemente, además de la calidad interpretativa hay que reseñar que la obra tiene "garra" suficiente como para hacer que el espectador se sienta satisfecho de esta representación teatral.

El Grupo, y siguiendo con su programación de actuaciones por la provincia actuará dentro de unas fechas en Frómista y otras localidades de Palencia, que asisten de esta manera a un montaje joven en favor de unas localidades donde no siempre pueden presenciar un tipo de teatro novedoso y de interés social.

Con este motivo es de esperar que el Teleclub de Saldaña, registra un lleno total, en este acto, que es patrocinado por el propio Teleclub de Saldaña.

NODO de SUCESOS

Roban 200 kilos de drogas de la Jefatura de Sanidad de Tenerife

Diecinueve muertos al volcar un autobús mejicano

Encuentran el cadáver de un hombre muerto a palos

ROBO DE DROGAS EN LA JEFATURA DE SANIDAD

Santa Cruz de Tenerife (Cifra). —Un total de doscientos kilos de «haschis», valorados en unos cuarenta y cinco millones de pesetas en el mercado negro, han sido sustraídos de la Jefatura Provincial de Sanidad de esta ciudad, según denuncia presentada por el jefe de Sanidad, señor Serras, en la comisaría de Policía.

Esta droga, junto con otras partidas, se encontraban en dicha jefatura, depositadas por orden judicial.

El «haschis» se encontraba en una de las habitaciones de la Jefatura, cuya puerta de entrada fue violentada.

Parece ser que la sustración se realizó en las últimas horas del viernes al sábado, puesto que unos transeuntes observaron el aparcamiento de un vehículo frente a la puerta principal de la Jefatura Provincial.

Han sido establecidos controles por todo el archipiélago, especialmente en puertos y aeropuertos.

DIECINUEVE MUERTOS AL VOLCAR UN AUTOBUS

Méjico. (Efe). — Diecinueve muertos y seis heridos graves es el balance —hasta el momento— del vuelco de un autobús, registrado ayer en el Estado de Jalisco.

Un autobús de la línea "Omnibus de Méjico», volcó en la carretera que se va de Teocalitiche, Jalisco, a Guadalajara, capital del Estado mencionado.

Las causas del accidente según el presidente municipal de la localidad de Teocalitiche, R. Alva Roma, fueron "el cansancio y el exceso de trabajo a que fue sometido el chofer".

En el lugar del suceso perecieron 15 personas y cuatro más, en el puesto de socorro, de la Cruz Roja.

UN HOMBRE MUERTO POR APALEAMIENTO

Sevilla. (Cifra). — El cadáver de un hombre, con fracturas en el cráneo, rostro y tórax, ha sido encontrado entre unos naranjos de una finca existente en el camino que une las localidades sevillanas de Villaverde del Río y Brenes.

Se trata de Francisco Bonilla, de 66 años, padre de diez hijos y de profesión tratante de ganado y arriero, quien al parecer solía pasar con cierta frecuencia por el lugar donde fue encontrado.

Francisco había salido de su casa como cada día, pero como no regresara algunos de sus familiares, alarmados decidieron salir en su busca, hallándole en la citada finca, muerto y con varias heridas y fracturas, producidas seguramente con algún palo de considerables dimensiones con que debió ser atacado.

En el lugar del suceso se personó el Juzgado de Instrucción de Guardia número cinco, de Sevilla, que ordenó el levantamiento del cadáver y su traslado al cementerio de Brenes para la práctica de la autopsia.

La Guardia Civil ha iniciado las gestiones oportunas para la localización y detención del autor o autores del hecho, sin resultado positivo por el momento.

CAPTURADOS CUATRO TRAFICANTES DE DROGAS

Barranquilla (Colombia). (Efe). — Cuatro traficantes que transportaban a bordo de un autobús turístico un cargamento de cocaína evaluado en 500.000 dólares (unos 35 millones de pesetas) posiblemente hacia Venezuela, cayeron en poder de la policía.

El alcaloide, con una pureza de 95 grados, fue incautado en el equipaje de una banda que mandaba Ciro Alfonso Carrascal, y que viajaba de esta capital del Atlántico, al norte del país, hacia la frontera colombo - venezolana.

Los primeros informes oficiales indican que los traficantes forman parte de una banda internacional que opera entre El Ecuador, Colombia, Venezuela y las mafias de los Estados Unidos.

Al parecer, los individuos, pretendían llevar la cocaína hasta Caracas, para luego pasarla a Estados Unidos.

SECUESTRAN A UN INDUSTRIAL MILANES

Milán. (Efe). — Uno de los más importantes industriales de productos alimenticios italianos, Paolo Lazzaroni, fue secuestrado anoche en Milán.

La noticia se dio a conocer hoy, después de que los secuestradores tomaron contacto con la familia de su víctima mediante una llamada telefónica. "Estad tranquilos. Preparad el dinero", dijo la misteriosa voz.

Paolo Lazzaroni fue secuestrado al salir de un gimnasio donde acudía todas las noches a realizar ejercicios físicos.

MAS DE TRES CUARTOS DE MILLON, BOTIN DE ROBOS COMETIDOS EN SEVILLA DURANTE LAS ULTIMAS 24 HORAS

Sevilla. (Cifra). — A más de tres cuartos de millón de pesetas asciende el botín de seis robos cometidos en Sevilla durante las últimas 24 horas.

El más importante se llevó a cabo en una tienda de confecciones de donde fueron robados artículos y géneros por valor de 500.000 pesetas. 100.000 pesetas es el valor de los robos en un estanco y 40.000 y 30.000 de un bar y un domicilio particular, respectivamente.

Todavía se produjeron otros dos robos, estos últimos por el procedimiento del "tirón" y por importes de 70.000 y 37.000 pesetas.

MUERE ARROLLADO POR EL TREN

Masnou. (Cifra). — Ha resultado muerto al ser arrollado por un tren en la línea Mataró - Barcelona, José Carrión Esteban, de 58 años y vecino de Masnou.

Por el momento se desconocen las causas del accidente, si bien parece que José Carrión irrumpió de forma inesperada en la vía férrea a la altura del kilómetro 642, de la carretera nacional dos.

ESQUIADOR MUERTO

Ribas de Fresser (Gerona). (Cifra). — José Molina Flotats, de 17 años, resultó muerto al caer por un precipicio mientras esquiaba en las pistas de Coll Park.

El accidente de debió, al parecer, a que la espesa niebla existente en la zona, hizo que el joven deportista se desorientase y cayese por el desnivel.

ACUSADOS 52 TRAFICANTES DE DROGAS

Dijo (Francia). (Efe). — Cincuenta y una personas han sido acusadas en Francia de estar en relación con una red internacional de traficantes de drogas, que han introducido en Francia, en menos de 12 meses, alrededor de seis toneladas de haschis.

La banda también introdujo en Francia varias docenas de kilos de heroína marrón, conocida como «azúcar morena».

Veintiocho de los acusados han quedado detenidos y todos los encartados comparecerán ante el juez a finales de mayo.

DESTRUIDA UNA COOPERATIVA DEL MUEBLE, POR UN INCENDIO

Alcira (Valencia) (Cifra). — A las cuatro de la madrugada se declaró un incendio en la Cooperativa Obrera del Mueble «San José», sita en la calle de General Asensio, número 28.

Acudieron inmediatamente los bomberos de Alcira y Carcagente, como Policía Gubernativa, Guardia Civil y Policía Municipal, que lucharon contra las llamas hasta las once y media.

Una de las naves quedó completamente destrozada, ardiendo gran cantidad de madera y elevado número de maquinaria.

Se calculan las pérdidas en unos cuatro o cinco millones de pesetas.

Por el momento, se desconoce los motivos del incendio, no hubo desgracias personales, y a última hora toda la techumbre se vino abajo.

NADIE CONOCE MEJOR SU PRODUCTO QUE QUIEN LO FABRICA.

LOS ESPECIALISTAS CAPACITADOS POR CHRYSLER CUIDAN MEJOR LOS VEHICULOS FABRICADOS POR CHRYSLER.

- Calidad de reparaciones Chrysler para los usuarios de Chrysler.
- Recambios originales Chrysler que solo suministran los Concesionarios Chrysler.
- Garantía Chrysler de servicio rápido serio y eficaz.
- Precios standard Chrysler basados en tarifarios de tiempos, unificados para toda España.

CAMIONES

BARREIROS

Porque tenemos interés en que continue Vd. siendo cliente de nuestros servicios y de nuestros productos.

LOS CONCESIONARIOS DE CHRYSLER ESPAÑA
Utilice nuestra experiencia

M.C.D.2022

El Campeonato del Mundo de Cross, en Alemania

El belga SCHOTS destrozó a las "figuras"

MARIANO HARO hizo la carrera que debía

Extraordinaria de principio a fin CARMEN VALERO

DUESSELDORF.—La española Carmen Valero, llega en primer lugar, seguida por la soviética Ludmila Bragina, en la prueba de Cross femenina (Telefoto AP EUROPA PRESS)

Esta vez falló la increíble máquina de la precisión alemana A esa circunstancia débese que no nos fuera posible ofrecer a nuestros lectores a su debido tiempo la información siguiente sobre el V Campeonato del Mundo de Cross Country, disputado el domingo en Düsseldorf; pedimos disculpas y la insertamos a continuación.

Düsseldorf. — (Especial para DIARIO DIA-). Lo había dicho Haro:

—Puedo ser el decimoquinto...

Yo pensé entonces que Mariano jugaba con ventaja a los pronósticos y que al final podría realmente estar entre los 10 primeros del cross mundial Pero anotemos estos nombres: de Bélgica: Puttemans, Lismont y De Beck; de Alemania, el «sargento» Uhlemann; por Inglaterra, nuestro "viejo" amigo Bedfort y Simmons; el «chupón» Paivarinta, de Finlandia; Franco Fava, de Italia; Lopes, Pinto y Simoes, portugueses; Jimy Brow, de Escocia y otra media docena más por lo menos, de inesperados nombres para la sorpresa inevitable en el campo a través. Pues todos ellos figuraban inscritos para la carrera; releyéndoles es fácil llegar a la conclusión de que Haro no sólo no apostaba con ventaja a favor de su decimoquinto puesto, sino que incluso tendría que exigirse mucho a sí mismo para hacer bueno el pronóstico.

¿EL MEJOR CROSS DE SIEMPRE?

Valgan también las anteriores líneas para afirmar que la convocatoria del V Campeonato del Mundo de Cross —el antiguo Cross de las Naciones— ha sido quizás la que ha reunido a más y mejores figuras en el bellísimo escenario del hipódromo de Grafenberg, en Düsseldorf.

Con puntualidad germánica, que luego se vendría estrepitosamente abajo a la hora de facilitar las clasificaciones y las posibilidades de que los informadores realizáramos con garantías el trabajo, se inició la carrera. En la "parrilla" de salida, cerca de 200 atletas, formando los equipos de 21 naciones. El de España capitaneado una vez más por Mariano Haro. Para todos los informadores españoles fue una sorpresa ver en la salida a Santiago de la Parte; aquejado de una inflamación bucal, ha estado "hospitalizado" en el propio hotel a veces con fiebre, siempre con dolores y molestias y sometido a un fuerte tratamiento de antibióticos. El médico de la Real Federación Española de Atletismo le prohibió que participara, pero pudieron más la responsabilidad y el amor propio de Santiago; desoyendo a todos salió a correr, pese a saber que no podría dar la medida de sus posibilidades. ¡Buena lección la del palentino!

ESTA VEZ, LA SORPRESA

Pero vayamos a la carrera. Apenas iniciada, el primer "aventurero" es un sudanés, Kalhifa, negrito zumbón e insolente, jaleado jocosamente por los espectadores. Acabó pronto su "show", para hundirse como es lo tradicional, en los últimos lugares de la clasificación.

A partir de los "700 metros del negro" pasó luego Fava, a quien hace algunos años vimos correr en "La Balastera", a ser el más belicoso, imponiendo de verdad un ritmo demoledor, que pronto comenzó a causar estrazos. Puttemans primero, Lismont luego, y algunos otros, trataron de relevar al italiano a la hora de tirar de la cabeza de la carrera. El ritmo es vivísimo; se está corriendo a 2'48" el primer km. señalado por el estampido de los cohetes. Fava es el primero en cruzar ante la meta al cubrirse los 2.700 metros iniciales de los 12.300 de la carrera.

El gran "paquete" se ha roto; adelante, el grupo de los "elegidos"; algo más rezagados, los más prudentes y los que no pueden seguir el trote infernal de Fava. Desde posiciones de atrás salió con su inconfundible fuerza Carlos Lopes; su acción es como si se hubiera tocado a rebato entre las "figuras", pues no en vano el portugués ha sido "marcado" como favorito. Alemanes, belgas e ingleses se pegan a sus talones. El lisboeta va "probando" a sus rivales y uno a uno van cediendo todos; mediada la carrera da un tremendo tirón y solamente el belga Schots le aguanta y aún se atreve a "tutear" al lusitano. Desde ahí mismo asistimos a un bellísimo duelo atlético; es la verdad sin trampa del cross country: genio, inteligencia, fuerza. Lopes, bien porque sabe que una victoria al sprint difícilmente le sonreirá a él, bien porque trata de despejar cuanto antes la incógnita de las posibilidades del belga, intenta una y otra vez de irse, pero Schots le resiste, le "deja hacer" sin perder "rueda" y en una inteligentísima labor no solamente desgasta las fuerzas de Lopes, sino que le va minando ostensiblemente la moral, ese soporte imprescindible para estar entre los "grandes" del pedestrismo.

Cuando a unos 600 metros de la meta Schots ve "maduro" a Carlos Lopes, ataca sin piedad y se va ganando palmo a palmo los metros, pocos ya, que le separan de ser campeón del mundo. En la recta final les sale al paso el último obstáculo, formado por unos gruesos troncos; al atacarlos Lopes renuncia ya a todo y Schots se va a la meta en gran vencedor en medio del clamor del público alemán y del impresionante y triste silencio de los cientos y cientos de emigrantes portugueses, que ahora arrían sus banderas triunfales de antes y pliegan sus nostálgicas pancartas.

Un año más, ha surgido la sorpresa. Nadie apostaba por el vencedor, de cuyo historial únicamente sabemos en estos momentos que en 1973 fue tercero en la prueba de los juniors en el Cross de las Naciones disputado en Warengen (Bélgica), clasificándose por delante de él Jimy Brow, que resultó ganador y nuestro Pepe Haro, que entró el segundo

LA "CARTA" DE MARIANO

¿Y por la parte de atrás de la carrera, qué? El brío de los primeros y el engañoso trazado del circuito espectacular y bonito, de tupida yerba, pero con desniveles aunque suaves, largos y bastantes curvas que rompían constantemente el ritmo, hicieron estragos. Hombres estelares del atletismo mundial han pagado muy cara la osadía de no correr en Düsseldorf con inteligencia y acaso sin humildad. Precisamente ahí debemos ver y valorar la lección de Mariano Haro, a quien los años, ¡qué duda cabe!, han limado las garras, pero le han dado una sabiduría, que a precio de oro hubieran comprado en la tarde alemana otros participantes. Haro había estudiado sus posibilidades, como al principio dije, y a hacerlas realidad dedicó generosamente su corazón y su esfuerzo, sin alocamientos de ninguna clase.

Cuando adelante daban sin duelo, el buscó un estratégico lugar entre los 30 primeros, desde donde, sin "quemarse" a destiempo, pudiera vigilar sus intereses en el tramo de carrera que por su edad y por sus condiciones físicas le correspondía estar. Esto hemos de entenderlo necesariamente así, amigos. La primera vez que cruzó ante la tribuna de prensa marchaba en el puesto 25; en la segunda vuelta pasaría ya el 17, donde se mantuvo en la cuarta, siendo finalmente el 13 en la meta. Para ello atacó de largo en los 500 metros finales, buscando anular las sorpresas de hombres más rápidos y más jóvenes que él. Fue el primero de su grupo, con algo más de 40 segundos de retraso sobre el vencedor de la carrera.

Haro confirmó que sigue siendo nuestro mejor hombre, pese a llevar 18 años ininterrumpidos en la brecha. Recordemos, porque los contrastes nos ayudarán a valorar mejor el mérito de su clasificación, que hombres como Puttemans tuvieron que retirarse destrozados por situarse donde no debían, que Bedford, De Beck, Tijou, Brow y un largo etcétera entraron muy lejos del palentino.

Los demás españoles fueron Gaytán el 25, Ortega 56, Santiago de la Parte 72 y Campos 77, por citar a los que puntuaron y ganaron para España el noveno puesto por naciones, mejorando las clasificaciones alcanzadas en los últimos años. Se clasificaron 160 atletas.

Mariano Haro jugó su carta y, a mi juicio, ganó la partida. Acaso pudo mejorar algunos puestos, pero si damos paso a las conjeturas admitamos que también pudo perder posiciones. La prueba se ha disputado con mucha rapidez, como lo atestiguan esos 30'50" marcados en los 10.000 metros.

DESCUBRIRSE ANTE CARMEN VALERO

Sí descubrirse ante ella no solo por su brillante y meritísimo triunfo, sino también por su calidad y sencillez humanas. Estábamos presenciando la carrera de los "grandes", cuando la Valero llegó ante el monitor y micrófono de Radio Nacional de España para ser entrevistada. Iba humildemente radiante de satisfacción por su victoria y antes de que el locutor la formulara pregunta alguna, clavando sus ojos en el monitor y olvidandose de que la verdadera protagonista y heroína del gozo español era ella, preguntó:

—¿Cómo va Mariano?

Carmen Valero ha hecho que el nombre de España resonara fuerte en el hipódromo de Düsseldorf; repitió su triunfo del año pasado en Chepston (País de Gales); ahora ha sido la suya una victoria más difícil, más importante. Inteligentemente tanteó durante la primera parte de la prueba a las rivales, «llevándose» a su terreno a las rusas Ludmila Bragina y a la Romanova, que a veces pretendieron hacer con ella una «tortilla española», pero en los metros finales, en el momento justo, saliendo de largo, con un increíble ritmo y seguridad las asestó el golpe de gracia, las convirtió en «ensaladilla», rusa, claro está, yéndose sola rumbo a la meta y cosechando a su paso una de las mayores y más sinceras salvas de aplausos, pues la autoridad de su carrera y de su triunfo era la admiración de propios y de extraños. Un triunfo que ha resultado un prodigio de cálculo, dosificación, esfuerzo e ilusión. Añadamos que las «féminas» conquistaron por equipos una posición, que hasta ahora las había sido negada siempre. Sensacional la Valero.

MUY BIEN LOS JUNIORS

Para concluir digamos que se abrió la brillante jornada de cross con la carrera reservada a los juniors, con participación de atletas de 15 naciones. Se precipitó el santanderino Abascal pretendiendo imponer desde el primer momento su ley en la prueba; pagó caro el esfuerzo, yéndose al noveno puesto final, cuando debió estar siempre entre los cinco primeros. Su lugar lo ocupó el segoviano Llorente, el único que fue capaz de dar adecuada réplica al norteamericano Hunt, dominador de la carrera, una vez pasados los escarceos iniciales. Con todo, los «sucesores» de Mariano Haro con quistaron el segundo puesto por equipos, con Llorente en el mismo lugar en la clasificación individual. Sin el hundimiento de Abascal, los nuestros hubieran copado el primer lugar, ya que los norteamericanos, que resultaron vencedores, tan sólo les aventajaron en el cómputo final por cuatro puntos.

Bien, muy bien, por lo tanto, los juniors.

Pedro Miguel BARREDA

Dos palentinos, en el equipo español en el CROSS DE LAS NACIONES

MARIANO HARO: "No quise irme con los primeros, para evitar luego mi hundimiento"

DE LA PARTE: "Me prohibieron correr, pero había que ganar puntos para España"

HARO: «ESTOY CONTENTO»

Si las actuaciones de Mariano Haro entrañan enorme importancia para los aficionados hispanos, fácil es suponer la atención que prestaremos a sus carreras los palentinos. Horas después de concluido el cross disputado en Düsseldorf, en la tranquilidad del hotel, charlo con Mariano. Está tranquilo y puedo asegurar que sus respuestas son sinceras. Haro no ha tenido nunca otro estilo:

—¿Satisfecho con ese puesto?

—Desde luego que sí, pues he mejorado el que yo me había señalado como objetivo.

—Pudiste entrar antes...

—¿Cómo?

—No renunciando de antemano a la prueba.

—Ya no soy un principiante y co-

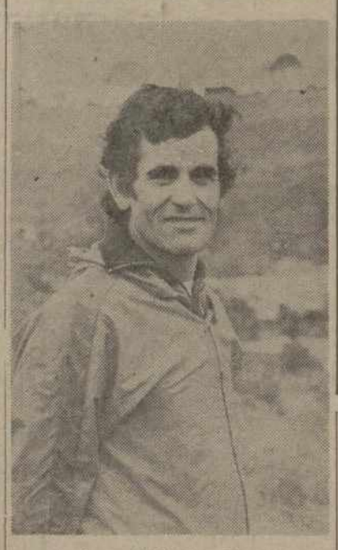

nozco mis posibilidades. En este momento he hecho la carrera que podía y que debía.

—¿Cuál era tu estrategia?

—La habíamos estudiado meticulosamente Gerardo Cisneros y yo. Sabiendo que habría hombres muy rápidos, mucho más que yo, no debía «quemarme» yéndome con ellos. Así lo hice en el Cross de las Naciones del año pasado.

—Y te clasificaste mejor.

—Pero llegué totalmente agotado, sufriendo lo que nadie sabe. Ha pasado un año. Ahora habíamos pensado que yo debía hacer la carrera de atrás hacia adelante. ¿Para qué iba a estar con los primeros? ¿Para aguantar ocho o diez kilómetros y luego, con casi toda seguridad, hundirme? Ya te digo que no soy ningún principiante y que para mí el cross no tiene secretos. Yo podía ser el 15, unos puestos más adelante o algunos más atrás, pero por ahí. No lo demos vueltas. Sé lo que he hecho y estoy satisfecho de mi rendimiento. Ya has visto cómo al final hasta he podido sprintar y «descolgar» a hombres que, sin duda, podrían haberme batido en la llegada.

—Creo, Mariano, que has acostumbrado mal a los aficionados, que no se dan cuenta de que pasan los años, que salen «figuras» mundiales nuevas y que de ti lo siguen esperando siempre todo.

—Y todo lo que ahora mismo puedo se lo he dado, que nadie lo dude. De todas formas, me parece que más que exigirme siempre a mí, que soy el más veterano de los doscientos atletas que hoy han corrido aquí, debieran hacerlo con los que ya están por ahí en plan de «figuras», sin haber demostrado todavía nada. Si se comenzara a pedírseles más a ellos, creo que se les haría un favor. Y a mí, claro.

—¿Estabas en buena forma?

—No me encuentro en mi mejor momento, por exigencias de la temporada. Este año a nivel federativo se nos ha hecho poco caso y eso siempre se paga. Creo que la participación del equipo español en el Cross de las Naciones se debe programar con responsabilidad y seriedad, que es algo que no se ha dado este año.

—Creo que os habían prometido un buen premio, ¿no?

—Sí, la víspera, aquí mismo en Düsseldorf nos dijeron que nos darían un millón de pesetas si veníamos por equipos. Podían habernos prometido todos los millones que quisieran, porque ese puesto era sencillamente inalcanzable. Mejor que las promesas, esa programación a tiempo de que antes te hablaba. El atleta es quien corre y quien da la cara, pero tras su esfuerzo hay otras muchas cosas, que también deben ser tenidas en cuenta a su debido tiempo; lo contrario es ir con seguridad al fracaso. A pesar de todo, creo que todos los compañeros han respondido mucho mejor de lo que podía esperarse y exigírseles. Por primera vez en mucho tiempo no se ha retirado ninguno y se han mejorado las últimas clasificaciones.

—¿Algo más, Mariano?

—A nadie como a mí le gustaría estar siempre entre los primeros y vencer, si fuera posible, pero nadie medianamente sensato debe olvidar que el tiempo no pasa en vano y que cuando más se nota es en competiciones como ésta, en las que están los mejores de todo el mundo. Sinceramente, afirmo que he terminado clasificado conforme a mis posibilidades. Decir lo contrario es desconocer el atletismo. En Düsseldorf no ha podido estar esta vez Gerardo Cisneros, retenido en casa por la intervención quirúrgica de su esposa, pero, como digo, la carrera la teníamos estudiada y decidida de antemano. Me he atenido a esa estrategia absolutamente convencido de que cualquiera otra me hubiera mandado al puesto 40, o incluso, hubiera forzado mi retirada.

DE LA PARTE: LECCION DE PUNDONOR

¡Qué odisea la de Santiago de la Parte en Düsseldorf! Cuando llegó a la ciudad alemana comenzaba a sentir molestias en la boca; horas más tarde se le declaraba un flemón, cuya inflamación llegó a cerrarle por completo el ojo izquierdo. Tuvo fiebre, muchos dolores, pasó dos noches «en blanco» y, sobre todo, fue sometido a un fuerte tratamiento de antibióticos. El médico responsable de la salud de los atletas españoles prohibió a Santiago que tomara la salida. Pero él estuvo en la «parrilla» cuando sonó el pistoletazo para la prueba grande.

—¿Por qué, Santiago?

—El domingo me sentía mejor; la hinchazón de la encía había bajado mucho, tenía dolores, pero no fiebre.

—¿Qué te dijo el médico?

—Insistió en que no debía tomar la salida, pues estaba muy débil.

—Sin embargo, corriste.

—Debía hacerlo. Es cierto que cuando comencé a hacer calentamiento volví a sentirme a disgusto; entonces pensé que el equipo necesitaba de mí para puntuar por naciones. Hablé con Haro, que me aconsejó que corriera. Todos conocían lo que me había pasado y justificarían mi actuación, fuera cual fuera el resultado.

—¿Cómo hiciste la carrera?

—De salida, dije a los demás, que no se preocuparan de mí, que yo iría conforme me viera. Si no podía más, me retiraría, aunque iba dispuesto a quedarme en el hipódromo «muer-

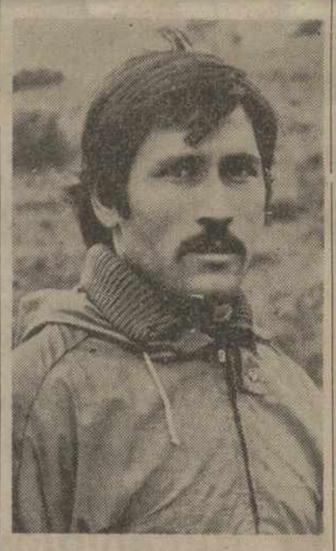

to» si mi abandono restaba puntos al equipo. Entonces, me situé donde creí que debía estar. Las piernas no me respondían mal, pero en cuanto intentaba forzar un poco el ritmo sentía una náuseas horribles, pues no sé cuántas pastillas me habrán dado en dos días. Aguanté ahí todo lo que pude, sobre todo cuando supe que otros españoles venían peor situados que yo.

—¿Satisfecho, por lo tanto?

—No puedo estarlo, pues me encontraba en condiciones de haberme clasificado, tomando a Gaytán por referencia, entre los 30 primeros. Ahora bien, si pienso en las condiciones en que he corrido, sí debo estar satisfecho.

El periodista puede dar fe de cómo los informadores españoles se hacían admirativamente cruces cuando vieron que Santiago de la Parte no sólo tomaba la salida, sino que incluso se mantenía en la carrera. Todos alabaron su pundonor. En la llegada, el vicepresidente de la Federación Española de Atletismo, como más tarde el propio presidente, le felicitarían por su gesto. Pudo ver la carrera desde los graderíos, pero prefirió «bajar a la arena» a sufrir la verdad de la dureza del cross y la incertidumbre de su clasificación o de su retirada. Cuando más tarde le preguntábamos al médico qué había ocurrido para que Santiago tomara la salida, dijo:

—Cómo médico, se lo prohibí siempre; humanamente no era tolerable impedirle que cumpliera con lo que él estimaba un deber de conciencia y de responsabilidad hacia el equipo de España. Si hoy hubiera existido un trofeo a la dignidad deportiva, lo habría ganado Santiago sin duda alguna.

Que conste.

P. M. B.

Victoria del CUEVAS en Pre-juveniles

En el campo del Polideportivo, se enfrentaron estos dos equipos a las órdenes del árbitro Roberto; presentando estas alineaciones:

FISEC-OJE: Fernando; Lazcano Tomé, Nieto; Lezcano, Ramos Aguado; Buisán, Alonso, Izquierdo, Roberto (Herrero García), Mateo.

C. D. Cuevas: De la Caba; Garrote, Villamediana, Bernal, Lozano; Lucio Villán, Tranche; Seiras, Ayarza, José Lin (Junquera), Herrezuelo (Zapatero).

Se esperaba con gran expectación este partido ya que estos dos equipos marchan al frente de la clasificación del Grupo I, lo que hizo que fuera presenciado por muchísimo público.

El partido respondió a la expectación despertada, luchando los dos equipos de poder a poder y al final la victoria fue para los muchachos del Cuevas, que demostraron tener un buen equipo, con mucha fuerza; destacando Seiras, Villamediana y Tranche; por la OJE, que nunca se dio por vencido, demostrando ser un equipo muy difícil de vencer, destacó su delantero centro, y su defensa derecho.

En resumen, un buen partido, que dejó complacido al público, por el juego, y por la deportividad.

J. M. D.

¿QUIERE AUMENTAR SUS INGRESOS?

Si dispone de tiempo libre y está bien relacionado. Ofrecemos trabajo continuado para todo el año. Imprescindible buenos informes. Escriba hoy mismo a: ARTEL, S. A., Velázquez, 4, primero, Madrid. Referencia C. Indicar teléfono para contacto.

De momento 13 jugadores

Concentración de la selección española

Kubala cuenta también, en principio, con Miguel Angel, Pirri, Del Bosque, Camacho y Benito

Madrid, 22. (Alfil). — Quedaron concentrados ayer noche en un hotel de las afueras de la capital los trece jugadores designados por el seleccionador nacional de fútbol, Ladislao Kubala, para el partido amistoso que el próximo domingo se jugará con Hungría, en el Rico Pérez de Alicante.

"Se encuentran concentrados ya los trece jugadores designados el pasado jueves", declaró a Alfil el seleccionador nacional.

Ladislao Kubala añadió:

—A las 11'15 de mañana saldremos para Alicante, donde prepararemos el encuentro contra los húngaros, con vistas al que más adelante habremos de disputar a Rumania, correspondiente a la fase previa del Campeonato Mundial.

—¿Cuándo designará a los jugadores del Real Madrid?

—Una vez que concluya el torneo cuadrangular en su LXXV aniversario. Hoy espero hablar con el entrenador madridista, Miljan Miljanic, para que me de una impresión del momento porque atraviesan algunos de los jugadores que pienso concentrar.

—¿Puede adelantarme con quienes cuenta?

—Quiero llevar a Alicante a cinco jugadores del Real Madrid; sin embargo, todo dependerá de la condición que muestren en el torneo de sus bodas de platino. En principio puedo adelantar que tengo en mente a Miguel Angel, Del Bosque, Pirri, Camacho y Benito, éste último si se ha recuperado plenamente de sus dolencias últimas.

—¿Qué espera del encuentro contra Hungría?

—Espero y confío en que los jugadores actúen de acuerdo con su categoría, que pongan voluntad y ganas. Con esto me conformo.

Los trece jugadores concentrados ayer son éstos:

Ramos, del Barcelona.
Capón, del At. Madrid
Juanito, del Burgos.
Solsona y Marañón, del Español.
Arconada, Cortabarría, Zamora y Satrústegui, de la Real Sociedad.
Alesanco, Villar, Churruca y Rojo I, del At. de Bilbao.

GIMNASIA

FELIX FERNANDEZ, reelegido presidente de la Federación Española

Tras el recuento de algunos votos emitidos por correo

Madrid, 22 (Alfil). — Félix Fernández, que ya lo era, ha sido reelegido ayer presidente de la Federación Española de Gimnasia, una vez computados nueve votos que se habían emitido por correo y que dieron motivo a la impugnación del primer comicio, efectuado el pasado día 16, que tuvo lugar en las instalaciones deportivas del Cuartel de la Montaña, en Madrid.

Esos nueve votos emitidos por correo dentro del plazo fueron todos para Félix Fernández, que, por lo tanto ,queda proclamado presidente con un total de 86 votos, por 81 para el otro candidato a la presidencia, Juan de la Llera.

El pasado día 16, antes de iniciarse las votaciones, Juan de la Llera impugnó las votaciones por presumir irregularidades en los votos enviados por correo, que estimaba habían llegado, algunos, fuera de tiempo.

Sin embargo, al ver los resultados de la votación, con un total de 81 votos para el señor De la Llera y 77 votos para el señor Fernández, fue el representante de este último quien impugnó la votación por idéntico motivo que había motivado la impugnación por parte del señor De la Llera.

La impugnación fue elevada a la Delegación Nacional de Educación Física y Deportes y a las seis de ayer tarde —según informó la DND a Alfil— quedó constituida en la sede del máximo organismo deportivo español la mesa electoral, presidida por José Luis Albarrán y con asistencia de la asesoría jurídica.

Fueron abiertos los sobres que contenían los votos emitidos por correo después de la fecha en que fueron proclamados los candidatos y, efectuado el escrutinio, los nueve votos pendientes resultaron ser favorables a Félix Fernández, por lo que el resultado total de la votación es de 86 votos para Félix Fernández y 81 votos para Juan de la Llera.

Los nueve votos pendientes corresponden :

Un voto del gimnasta José Molins.
Dos votos del clérigo Claret, de Madrid.
Tres votos de la Federación Asturiana.
Un voto del gimnasta Juan Sebastián Farda
Dos votos del Club Gimnasio, de Valencia.

Fueron desestimados, por llevar matasellos del día 22 de febrero, los votos de la Federación de Gimnasia de Las Palmas, los votos del Gimnasio C. de Las Palmas y un voto de la gimnasta Concepción Machuca, de Pamplona.

La proclamación de candidatos fue hecha pública por la Delegación Nacional de Educación Física y Deportes el día primero de marzo actual y ese día fue comunicada por Alfil a sus abonados.

¡INSOLITO!

Un jugador expulsado consiguió el gol del triunfo

Molina de Segura (Murcia). (Alfil). — Un caso realmente insólito sucedió en el encuentro entre el Olímpico de Totana y el C. D. Molinense, correspondiente al Campeonato Regional Juvenil de segunda categoría de la Federación Murciana, celebrado en Totana, y que finalizó con el triunfo de los locales por 3-2.

El gol del triunfo del equipo totanero fue materializado por un jugador, Gallego, que legalmente debía estar expulsado. El colegiado, Pedro Sánchez Ramos, del colegio Murciano, mostró por dos veces la cartulina amarilla a este jugador, pero sin darse cuenta de la ostensible irregularidad cometida, ya que no decretó la expulsión que correspondía ante la sorpresa general. Posteriormente, el juez de la contienda no lo reflejó en el acta del encuentro.

La directiva del C. D. Molinense piensa elevar un enérgico escrito de protesta al Comité Regional, ya que el partido era decisivo de cara al ascenso a primera categoría y se consideró que la actuación del colegiado fue parcial al sellar la derrota, alegando que los dos primeros goles del Olímpico fueron materializados de forma irregular y el tercero de la manera reseñada por el jugador que, con el reglamento en la mano, estaba expulsado, pero que de forma increíble permaneció en el terreno de juego.

España, favorita ante Grecia, en el partido de Copa Davis

Jugarán Orantes, Muñoz y Soler

Madrid. (Alfil). — El equipo español de Tenis de la Copa Davis se enfrentará en los tres primeros días de abril próximo al de Grecia, en Atenas, en la primera eliminatoria del Torneo de la Ensaladera de Plata para el equipo hispano, incluido en una de las semizonas europeas, cuyo vencedor jugará la final interzonas contra el vencedor de la zona americana.

El capitán no jugador del equipo español, Juan Manuel Couder, informó a Alfil que:

—Los cuatro jugadores que formarán el equipo español contra Grecia serán Manuel Orantes, José Higueras, Javier Soler y Antonio Muñoz, de los que Orantes y Muñoz jugarán los individuales, y Orantes con Soler formarán la pareja para el encuentro de dobles.

—¿Qué sabe del equipo griego?

—Normalmente lo formarán Kelaidis y Kalogeropoulos; este último un griego nacido en Costa Rica, que había el castellano a la perfección, y que es bien conocido de los aficionados españoles, ya que ha jugado aquí muchos torneos. Es un veterano, pero buen jugador.

—¿Qué balance haría de ambos equipos?

—Cualquiera de los dos jugadores griegos es inferior a Higueras y a Soler. Y no digamos a Orantes. Lo normal es una victoria española.

Caso de vencer a Grecia, España tendría que enfrentarse a Yugoslavia, en terreno yugoslavo, en la eliminatoria siguiente; después a Hungría, en terreno húngaro, para jugar la final de la semizona contra Italia, esta vez en campo español. Italia es la actual detentadora de la Copa Davis.

Y si los españoles derrotaran a los italianos, tendrían que jugar contra el equipo vencedor de la zona americana, mientras que el equipo ganador de la otra semizona europea se enfrentará al vencedor de la zona de Oceanía.

M.C.D.2022

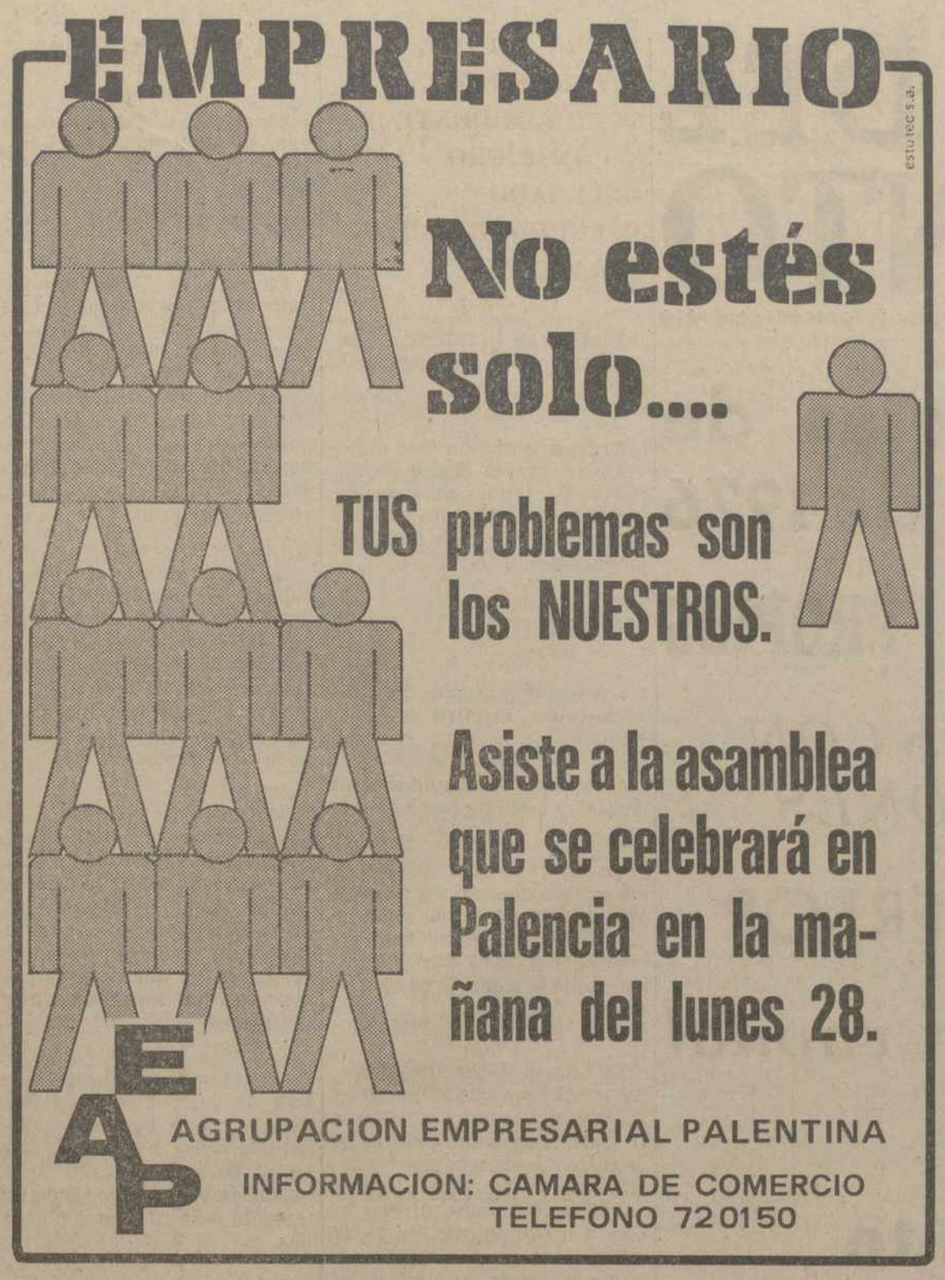

Semana Catalana de Ciclismo

MAERTENS, vencedor de la etapa inicial, primer líder

Collbato (Barcelona), 21. (Alfil).— La Semana Catalana ya tiene líder. El belga Maertens se ha proclamado vencedor del primer sector de la etapa inaugural de la carrera que se ha disputado esta mañana en Montserrat Express, en la modalidad contra reloj por equipos, sobre la distancia de 8 kms.

Los siete equipos participantes han salido con una diferencia de tres minutos y a los corredores que obtuvieron mejores cronos se les daba una bonificación de 10, 8 y 6 segundos, respectivamente. El tiempo lluvioso ha hecho que no se registraran grandes promedios, pues el firme de la carretera permitía desarrollar el máximo esfuerzo.

El primer equipo que tomó la salida fue el «Camel», capitaneado por Jesús Manzaneque, que marcó un tiempo de 51 minutos, 12 segundos, obtenidos de la suma de tiempos de los cuatro primeros corredores.

Después salió el «Novostil» que tiene como capitán de equipo a Amazuela, y obtuvo 57,15.

El equipo belga «Frisom», al mando de Luis Ocaña marcó 52,16. A continuación, lo hizo el español «Kas», que consiguió 50,53.

Freddy Maertens y el equipo «Flandria», fue el que obtuvo el mejor tiempo de todos los participantes, marcando un total de 49,24, que dan al belga el maillot de líder después de este sector.

A continuación lo hizo el «Teka», que marcó un crono de 61,2.

El último equipo en tomar la salida fue el belga «Fiat», al mando de Eddie Merckx, que ha marcado un tiempo de 50.2.

MAERTENS, GANO, AL SPRINT, EL SEGUNDO SECTOR

Montblanch (Tarragona), 21. (Alfil). — El belga Maertens, al ganar al sprint el segundo sector de la primera etapa de la Semana del Ciclismo Catalán, se coloca líder de la clasificación general.

A la salida de Igualada pincha Luis Ocaña, que es esperado por sus gregarios que lo reintegran al pelotón. Pocos kms. después se inicia la escalada al puerto de Aguiló, de unos 800 metros de altura, puntuable en segunda categoría para el Premio de la Montaña. En estos momentos cae una fina lluvia que va aumentando en intensidad a medida que se va ganando en altitud. Por la cima pasa en primera posición Fernández More, seguido a diez segundos por Pedro Torres, que encabeza el pelotón, por delante de López Carril, el francés Romero, Balagué y el belga Bruyere.

El descanso se hace en compacto pelotón, y así marcharán hasta Santa Coloma de Queralt, meta volante situada a los 50 kms. de carrera, que es ganada por el alemán Schutz, seguido de J. Suárez, los belgas Malfait y Shepmans y de Félix Suárez. Hasta Sarreal no se inician las primeras escaramuzas, en un intento de iniciar una escapada que pueda fructificar, pero todos los corredores se controlan mutuamente y pronto los que lo intentan son devueltos al gran conjunto, que a consecuencia de esta lucha se ha ido estirando continuamente.

Se llega a la meta volante de Valls, y es nuevamente Malfait el que se adjudica la primera posición seguido de Félix Suárez, el belga Wyckens y sus compatriotas De Beule y Cuyle. Se inicia el ascenso al collado de Lilla de 600 metros de altura y también puntuable para la montaña, ya con un sol espléndido, casi de día veraniego, y es coronado por Pedro Torres y Agostinho en las primeras posiciones. En el descenso que se hace a velocidades de vértigo, superando en algunos momentos los 80 kilómetros por hora se llega a la meta de Montblanch en la que en un sprint masivo triunfó el belga Maertens, con el tiempo de 2-59-35; seguido de Malfait y Merckx, con el mismo tiempo, encabezando el grueso del pelotón.

CLASIFICACION DEL SEGUNDO SECTOR

1 Maertens (Bél.), 2-59-35.
2 Malfait (Bél.), id.
3 Merckx (Bél.), id.
4 Suarez, Félix, id.
5 Lasa, id.
6 Alonso, id.
7 Demeyer (Bél.), id.
8 Martínez (Fr.), id.
9 Schepmans, (Bél.), id.
10 Martos, id.

CLASIFICACION GENERAL

1 Maertens (Bél.), 2-59-25.
2 Pollentier (Bél.), id.
3 Mitinger (Fr.), id.
4 Malfait (Bél.), id.
5 Merckx (Bél.), 2-59-27.
6 Bruyere (Bél.), id.
7 Mintjens (Bél.), id.
8 Huysmans (Bél.), id.
9 Martos, 2-59-29.
10 López Carril, id.
11 Martínez Heredia, id.
12 Pesarrodona, id.
13 Malfait (Bél.), 2-59-35.
14 Félix Suárez, id.
15 Luis María Lasa, id.
16 Alfonso, id.
17 Demeyer (Bél.), id.
18 Martínez (Fr.), id.
19 Schepmans (Bél.), id.
20 Ordiales, id.

Premundial-78

Chile venció a Ecuador por 3-0

Santiago de Chile. (Alfil). — La selección chilena de fútbol venció a la de Ecuador por tres goles a cero, después de finalizar el primer tiempo con ventaja de Chile por 2-0, en partido de la fase de clasificación para el Campeonato Mundial de 1978.

COPA DEL MUNDO: KUWEIT VENCE A QATAR

Koha. (Alfil). — La selección de Kuweit venció a la de Qatar por 4-1, en partido de vuelta de la fase eliminatoria de la zona asiática por la Copa del Mundo de Fútbol de 1978.

Con esta victoria, cuyo primer tiempo finalizó con 3-0, Kuwait se ha calificado para la eliminatoria final de la zona asiática.

Con «84» minutos de juego

0 - 0: "Match nulo" entre el Cervera y el Palencia Promesas

Campo de "La Bárcena" en tarde buena, durante el partido y fría cuando se pitaba el final.

Equipos:

Cervera: Asensio; Díaz, Salazar, Toli; Cachi, De Celis; Heras, Fidel, Calderón, Villacorta y Monchi.

Palencia Promesas: Fernando; Luis, Herrero, Quiliaño; Cano, Garrido; Carmelo, Luis-Angel, Matallana, Lazcano y León.

Colegiado: Heliodoro Pascual Maté, auxiliado en las bandas por los señores Jiménez y Gatón.

Mala la actuación del colegiado señor Heliodoro, perjudicó notablemente al conjunto local, que durante los "84" minutos de la contienda se mostró con tendencia visitante. Un señor que parece que venía sin tarjetas, porque tenía que haber mostrado mas de cuatro a los visitantes y para colmo pitó el final del partido seis minutos antes de la hora reglamentaria oyendo muchas protestas por parte del público.

COMENTARIO

Una vez más tenemos que repetir la misma canción de todos los encuentros que se vienen celebrando últimamente en este campo de La Bárcena. A pesar de tener enfrente a un Palencia Promesas que está de líder en el grupo de primera regional y contra el que había que luchar, la delantera local todavía no se acaba de convencer de que hay una portería enfrente a donde hay que dirigir los balones.

El Palencia Promesas se ha visto que ha cumplido fielmente la consigna de su entrenador, marcando férreamente a los hombres del equipo local y haciendo en algunas ocasiones tímidos contrataques. El equipo visitante en los cuarenta y cinco primeros minutos intentaban por todos los medios inaugurar el marcador, aguantando bien los cerveranos la avalancha que se les venía encima, llegando al descanso con un 0-0.

En la segunda mitad el juego ha estado más movido y parece ser que los dos equipos buscaban la victoria, pero que iban transcurriendo los minutos sin que el juego en realidad ganase en interés.

En el minuto 30 hay una buena jugada entre Monchu, Calderón y Villacorta que remató este último saliendo fuera la pelota por muy poco.

Y así ha ido transcurriendo el encuentro entre un tira y afloja y que a los "39" minutos ante el asombro de todos, el señor colegiado pitó el final del encuentro con el 0-0 inicial.

Con el punto que ha volado hoy de La Bárcena son ya cuatro los que los pupilos de Servando se dejan arrebatar en casa. Parece un cuadro incapaz de ganar ante su público y para colmo de males hasta los árbitros se le ponen en contra. Parece como si los equipos rivales gozaran de bula aparte.

Los negativos pesan como las losas y los jugadores se las ven y se las desean para ofrecer un rendimiento normal. El dominio local en la segunda mitad se quiso imponer, pero la pelota se negaba a entrar, bien por el acierto defensivo del Palencia Promesas, bien por el escaso tino en el remate de los delanteros cerveranos. Uno tiene que reconocer que hemos visto fases de buen juego por parte del Cervera y una total entrega de sus hombres (pero bien entendido que en el segundo tiempo), pero lo que pasa que los seguidores no comulgan ya con buenas palabras y quieren hechos.

En fútbol todos sabemos que lo que cuentan son los goles y los triunfos, y no hay quien cambie la plana, así como así, con estas o aquellas razones.

Algún mal aqueja al conjunto de Servando en este campo de La Bárcena, en el que los tropiezos se suceden unos a otros

El Palencia Promesas influenciado con llevar el mando de la categoría en el que milita, ha puesto toda la carne en el asador, pero sus recursos ofensivos en esta segunda parte no han demostrado el puesto que ocupa en la tabla

Sobre todo (y sigo con la segunda parte) en ésta ha deambulado a merced del Cervera, y como el deporte del balón tiene las más extrañas peculiaridades, a unos minutos del final a punto ha estado de conseguir el triunfo

Al terminar el encuentro, los aficionados desfilaban decepcionados con este nuevo traspiés de su equipo y hasta en algunos sectores se ha coreado el nombre del entrenador. Es lo que suele acontecer cuando las cosas no marchan bien y aunque los entrenadores ni marquen ni eviten goles.

Cuatro negativos suma ya el Cervera y su porvenir no es nada halagüeño.

¿Se puede enmendar ésto? Yo creo que sí, puesto que los muchachos lo intentarán y pondrán toda la carne en el asador en los próximos encuentros.—*MINO*.

AUTOMOVILISMO

Acordado el reglamento del Gran Premio de España

Se celebrará en el Circuito del Jarama, el próximo 8 de mayo

Madrid, 21. (Alfil). — El Comité de Organización del Gran Premio de España de Automovilismo, Fórmula 1, presidido por Fernando Paco y Fernández de Córdoba, Marqués de Cubas, dio a conocer las características y reglamento de la prueba, que se disputará en el circuito permanente del Jarama, el domingo 8 de mayo próximo.

Este Gran Premio, Internacional, es puntuable para el Campeonato del Mundo de conductores de la FIA e igualmente clasificatorio para la Copa Internacional de Constructores.

El recorrido será de 75 vueltas al circuito de 3.404,32 metros, con una distancia total de 255.323 kms.

Los entrenamientos se iniciarán el viernes, 6 de mayo, en dos sesiones que comenzarán, respectivamente, a las diez y doce horas, para continuar el sábado día 7 con otras dos sesiones a las doce y dieciséis horas.

El domingo día 8 habrá una nueva sesión de entrenamientos libres no cronometrados entre las doce y las trece horas y por último, a las dieciséis horas, será dada la salida oficial del «XXIII Gran Premio de España de Fórmula 1».

Palmarés del Gran Premio de España

I, 1913, Madrid (Guadarrama), C. de Salamanca, Rolls-Royce, 86,880; II, 1923, Sitges (Tarramar), D. Resta, Talbot, 155.920; III, 1926, San Sebastián (Lasarte), B. Constantini, Bugatti, 122.920; IV, 1927, San Sebastián (Lasarte), R. Benoist, Delage, 129.550; V, 1928, San Sebastián (Lasarte), L. Chiron, Bugatti, 129,980; VI, 1929, San Sebastián (Lasarte), L. Chiron, Bugatti, 116,490; VII, 1930, San Sebastián (Lasarte), A. Varzi, Maserati, 139.690; VIII, 1933, San Sebastián (Lasarte), L. Chiron, Alfa Romeo, 134,061; IX, 1934, San Sebastián (Lasarte), L. Fagioli, Alfa Romeo, 156.330; X, 1935, San Sebastián (Lasarte), R. Caracciola, Mercedes, 163,989; XI, 1951, Barcelona (Pedralbés), J. M. Fangio, Alfa Romeo, 158,900; XII, 1954, Barcelona (Pedralbés), M. Hawthorn, Ferrari, 156,185; XIII, 1967, Madrid (Jarama), J. Clark, Lotus, 134,529; XIV, 1968, Madrid (Jarama), G. Hill, Lotus, 135,842; XV, 1969, Barcelona (Montjuich), J. Stewart, Matra Ford, 149'521; XVI, 1970, Madrid (Jarama), J. Stewart, March Ford, 140,362; XVII, 1971, Barcelona (Montjuich), J. Stewart, Tyrrell Ford, 156,413; XVIII, 1972, Madrid (Jarama), E. Fittipaldi, Lotus, 148,627; XIX, 1973, Barcelona (Montjuich), E. Fittipaldi, Lotus, 157,489; XX, 1974, Madrid (Jarama), N. Lauda, Ferrari, 142,390; XXI, 1975, Barcelona (Montjuich), J. Mass, Mclaren, 153,764; XXII, 1976, Madrid (Jarama), J. Hunt, Mclaren, 149,690.

¿ES SU "HOBBY"?

Nueva agresión de Rexach a un fotógrafo de PRENSA

El jugador bailaba con Bárbara Rey en una discoteca madrileña

Madrid, 21 (Alfil). — El jugador del Barcelona, Carlos Rexach, ha vuelto a protagonizar una agresión a fotógrafos de prensa, cuando bailaba con la actriz Bárbara Rey, esta vez en Madrid, en la discoteca «Cerebro», a las cuatro menos cinco minutos de esta madrugada.

Hace días, Rexach agredió al fotógrafo de la Agencia Efe, Sección de Servicios Especiales, Angel Millán, en Barcelona, cuando el reportero le hizo algunos fotografías en el momento en que el futbolista bailaba con Bárbara Rey.

Esta vez, el agredido fue José Manuel Otero Prieto, fotógrafo de la Agencia Gráfica «Hispania Press», quien presentó en la Comisaría del Distrito de Universidad, en Madrid, la correspondiente denuncia por malos tratos contra Carlos Rexach, jugador del Club de Fútbol Barcelona.

Hacia las tres de la madrugada —según han manifestado a «Alfil» fuentes policiales— el citado fotógrafo se hallaba en la discoteca «Cerebro», de la calle de Princesa, y también el jugador barcelonista Rexach, en compañía de otros compañeros de equipo.

Al advertir el fotógrafo la presencia de Rexach, en compañía de la actriz Bárbara Rey, disparó varios fotos, tras lo cual el jugador y tres de sus compañeros agredieron a Otero, arrebatándole la cámara que portaba y estropeándole el carrete.

Según manifestó el fotógrafo al presentar la denuncia, la cámara, una «Nikomat» cuya valor es superior a las 50 000 pesetas, estaba dañada en la caja y en el objetivo y el carrete estropeado contenía además varios reportajes gráficos.

EN LA CASA DE SOCORRO

Otero, tuvo que ser asistido en la Casa de Socorro, donde el doctor Antonio Sánchez Corisa le apreció algunas heridas en la cara y en diversas partes del cuerpo. El parte certificado por el citado Centro asistencial dice así:

«Erosiones en la cara interna del labio inferior, dolor contusivo en el maxilar inferior izquierdo, leve, salvo complicaciones».

Al parecer, cuando varios miembros de la Policía se personaron en la discoteca, una vez presentada la denuncia, los jugadores del Barcelona y los presuntos agresores habían desaparecido.

Fernando Alvarez explicó a «Alfil»: «Nosotros estábamos tomando unas copas con unos amigos, actores y cantantes, cuando vimos entrar —hacia las tres de la mañana— a varios jugadores del Barcelona, exactamente Rexach, Marcial y Neeskens y a Bárbara Rey.

Cuando Rexach y Bárbara Rey bailaban, como era lógico, cogimos las cámaras y disparamos cuatro y cinco fotos a la pareja, sin hacerlo a escondidas. En este momento, Rexach vino hacia mí con ademán de quitarme la cámara, y entonces yo se la pasé a Otero, que se fue hacia la puerta, pero fue alcanzado por el jugador azulgrana, y algunas personas que había en la discoteca con él que no eran catalanas, propinándole golpes en la cara y patadas en la espalda, una vez cayó al suelo.

BARBARA REY TRATO DE EVITAR LA AGRESION

Posteriormente, al fotógrafo le fue arrebatada la cámara y extraído el cacarrete, tras golpearla varias veces para sacarlo, la actriz Bárbara Rey, mientras tanto, trató de evitar la agresión, increpando al jugador barcelonista para que se calmase.

«Precisamente la pasada semana —nos dijo Fernando Alvarez— entrevisté a Bárbara Rey a propósito de la anterior agresión que hizo Rexach en Barcelona a Angel Millán, de la Agencia «Efe»; ella sin lugar a dudas estaba violenta por la situación que se produjo, al igual que lo estaba el público que asistió a esta agresión en la discoteca».

Después de consumarse la agresión, los dos fotógrafos se personaron en la Casa de Socorro del Distrito de Universidad, donde fueron examinados por el médico de guardia que les extendió un parte médico, que luego fue presentado en la Comisaría del mismo Distrito, donde denunciaron el hecho ocurrido.

Tanto Alvarez, como Otero, abandonaron la Comisaría a las cinco de la madrugada.

El motivo de la estancia de los jugadores barcelonistas en Madrid era la escala obligatoria que tenían que hacer en la capital de España tras haber llegado desde Burgos, donde el equipo había perdido por 1-0.

QUINIELAS: 121 de trece, a cerca de un millón

Madrid, 21. (Alfil).—Resultados de las apuestas mutuas de fútbol de la jornada de ayer domingo: Jornada número 28.

Columnas: 86.781.796.

Recaudación: 650.863.470 pesetas.

Cincuenta y cinco por ciento de premios: 357.974.909 pesetas.

Reparto provisional:

119.324.970 pesetas, a repartir entre premios de primera categoría con 13 aciertos (provisionalmente 121 columnas, a 986.157 pesetas cada una).

La misma cantidad a repartir entre premios de segunda categoría con 12 aciertos (provisionalmente 4.203 columnas, a 28.390 pesetas cada una).

Idéntica cantidad a repartir entre premios de tercera categoría con 11 aciertos (provisionalmente 62.170 columnas, a 1.919 pesetas cada una).

BOXEO

El español Fijol, aspirante al título europeo de los semipesados

Adinolfi, descartado por falta de una preparación adecuada

Roma, 22. (Alfil). — El boxeador español Francisco Fijol tiene expedito el camino para combatir contra el campeón europeo de los semipesados, el yugoslavo Mate Parlov.

Se anunció oficialmente aquí que ha sido anulada la pelea entre el aspirante Doménico Adinolfi y el campeón Parlov, ya que el italiano Adinolfi no se encuentra "debidamente preparado».

El organizador de la pelea, Renzo Spanoli, comunicó ayer tarde que Adinolfi ha sido visitado por los médicos y estos han considerado que el púgil no está en condiciones de luchar por el título de Europa.

Dijo también que, a pesar de su intensa preparación de cara a este combate, no había logrado bajar al peso límite de los semipesados, es decir a 79'378 kgs.

Este combate estaba anunciado para el viernes de esta semana, en el Palacio de los Deportes de Roma y era una revancha por el anterior celebrado el 10 de julio pasado en Belgrado, en que Parlov arrebató al título a Adinolfi.

El veredicto de los jueces en aquel encuentro fue de k.o. técnico en el undécimo "round", que fue considerado por el boxeador italiano como una injusticia.

El español Francisco Fijol fue designado entonces aspirante al título de Parlov, lo que produjo un vendaval de protestas en Adinolfi, a quien, finalmente, se concedió la primacía, dejando al español a la espera del resultado del combate que ahora ha sido anulado.

En este espacio de tiempo, se produjo un extraño suceso: el secretario de la Unión Europea de Boxeo, Piero Pini, fue tiroteado por un desconocido, el 23 de diciembre pasado, en la que el dirigente deportivo —que resultó con heridas en las piernas— dijo haber reconocido a Adinolfi como su agresor.

Adinolfi pasó las Navidades en la cárcel, pero después fue absuelto por el juez por falta de pruebas.

AJEDREZ

KARPOV, virtual campeón del Torneo Internacional de Alemania Federal

Bad Lauterberg (R.F.A.). (Alfil).— Tras los resultados de la penúltima ronda, el soviético Anatoli Karpov es ya el virtual vencedor en el Campeonato Internacional de Ajedrez de Bad Lauterberg (Alemania Federal).

Karpov que el próximo día 23 de mayo cumplirá 26 años, es campeón soviético y desde hace dos años ostenta la corona mundial de Ajedrez.

Resultados de la decimocatorce ronda:

Timman (Hol.)-Sosonko (Hol.), tablas.

Furman (URSS)-Torre (Filip.), 0-1

Karpov (URSS)-Hermann (R.F.A.), 1-0.

Gerusel (R.F.A.)-Csom (Hung.), tablas.

Liberzon (Isr.)-Olafsson (Isl.), tablas.

Huebner (R.F.A.)-Miles (Ing.), 0-1.

Keenne (Ing.)-Andersson (Suecia), tablas.

Pendientes de la decimotercera ronda:

Olafsson (Isl.) - Gerusel (R.F.A.), 0-1.

Csom (Hun.)-Wockenfuss (R.F.A.), tablas.

†

EL SEÑOR

D. Florencio Martín Alcántara

FALLECIO EN PALENCIA EL DIA 21 DE MARZO DE 1977

A los 55 años de edad

después de recibir los Santos Sacramentos

— D. E. P. —

Su apenada esposa doña Visitación Guerra Espeso; hijos Birilo, Dorita y Roberto; hermanos Natividad, Julio, Luis y Carmen; hermana política; madre política, primos, sobrinos y demás familia,

Suplican una oración por el descanso de su alma.

Funeral: Hoy, día 22, a las doce de la mañana.
Misa de familia: Hoy, día 22, a las siete de la tarde.
Iglesia parroquial: Santa Marina.
Casa doliente: Calle Las Monjas núm. 22.
El duelo se despide definitivamente en la iglesia.

Pompas Fúnebres "Hontiyuelo"

†

EL SEÑOR

Don Felipe Alonso Morate

Falleció en Palencia

EL DIA 21 DE MARZO DE 1977

A los 75 años de edad

Después de recibir los S. S.

— D. E. P —

Su apenada esposa doña Emilia Salvador; hijos Juan y Salustiano Alonso Salvador; hijos políticos Ana Casasola y Laudelina de la Fuente; hermano Manuel; hermana política Bárbara Buzón; nietos, sobrinos y demás familia,

Suplican una oración por el descanso de su alma.

Funeral: Hoy, día 22, a las cinco de la tarde.
Misa de familia: Hoy, día 22, a las ocho de la tarde.
Iglesia parroquial: María Reina Inmaculada.
Casa doliente: Avenida Santander, núm. 46 - 2.º.
«El Ocaso, S. A.».
Pompas Fúnebres: «Hontiyuelo»

M.C.D.2022

JUNTA GENERAL DEL BANCO DE FOMENTO

Más de 71.000 millones de pesetas de recursos totales al 31 de diciembre de 1976

10.667 MILLONES DE PESETAS DE RECURSOS PROPIOS

60.490 MILLONES DE RECURSOS AJENOS CON INCREMENTO DE MAS DE 26.000 MILLONES

INTENSIFICACION DEL ESFUERZO INVERSOR

Autorización al Consejo para ampliar capital

Síntesis del informe del Presidente DON ALFONSO ESCAMEZ

"Deseo sobre todo, y nos sentiríamos sumamente satisfechos por ello, que los cerca de 33.000 accionistas que participan en esta Empresa se sientan plenamente identificados con nuestra línea de trabajo, con las inquietudes del Consejo, con las decisiones de actuación que tomemos en este esfuerzo singular que nuestra Empresa está llevando a cabo para mantenerse como una estructura viva de promoción, de apoyo a la inversión creativa, de auténtica fuente del desarrollo, de servicio al país y de esperanza. A pesar de una crisis, que a nosotros no nos ha hecho en ningún momento perder la confianza en el futuro".

FUSION POR ABSORCION DEL BANCO INDUSTRIAL DE LEON

El hecho más importante del Banco durante el año 1976 ha sido la integración del Banco Industrial de León, mediante su fusión por absorción, en el Banco de Fomento.

Esta integración, y el aumento de sus recursos, han situado al Banco de Fomento en el segundo puesto del ranking de la Banca Industrial española y en el primero de los nuevos Bancos que fueron fundados con esta especialidad, acogiéndose a la promulgación de la Ley de Bases para la Ordenación del Crédito y de la Banca del año 1962.

Se ha llevado a cabo la integración del Banco Industrial de León y junto a unas masas patrimoniales que han resultado de este conjunto y son el Balance que se presenta para su aprobación, se destaca que esta fusión ha supuesto también recibir un núcleo de personas como los miembros del Consejo de Administración, designados en la pasada Junta, procedentes del Banco Industrial de León, los directivos de este Banco que se han incorporado a la Dirección General y a las Direcciones de Sucursales del Banco de Fomento, y todo el personal del Banco Industrial de León, que han encontrado en el Banco de Fomento una acogida cordial y afectuosa, formando una unidad que seguramente multiplicará su eficacia.

Es el momento de agradecer a toda la clientela del Banco Industrial de León y muy especialmente a sus depositantes y titulares de bonos —al ahorro que esa Entidad canalizaba—, la general aceptación que ha tenido de la operación realizada y su renovada confianza en Banco de Fomento con la misma adhesión que antes concedían al Banco Industrial de León.

Al haberse cerrado el ejercicio de 1976 con unos recursos ajenos de 60.490 millones de pesetas, nuestra cuota de mercado, como Banco Industrial, que se había fijado en 1975 en el 6,94 por 100, ha pasado a controlar un índice del 10,19 por 100, siendo curiosa la similitud entre la cuota comercial del Banco de Fomento en la Banca Industrial y del Banco Central en la Banca comercial.

Después de amortizaciones, el Banco de Fomento presenta un resultado de 953 millones. Si se consideran los 305 millones destinados directamente durante el Ejercicio a reservas por el Banco Industrial de León, los 314 millones aplicados a amortizaciones por el Banco de Fomento, y los 50 millones aplicados a amortizaciones por el Banco Industrial de León, tendremos, en resumen, una cifra de beneficio, o de incremento de reservas, que no hace superar los 1.600 millones de pesetas en el año. El capital al iniciar el año del Banco de Fomento era de 2.253 millones, y al terminarlo es de 4.187 millones. Es fácil ponderar lo que esos 1.600 millones más representan sobre el capital medio del Ejercicio.

La red de oficinas del Banco de Fomento puede atender ya una masa de clientela numerosa en las localidades y provincias más importantes. Estamos prácticamente en todos los grandes núcleos y esperamos hacer un esfuerzo en los meses inmediatos que nos llevará adonde nuestra colaboración y nuestro apoyo puedan ser más eficaces, participando con los empresarios y las fuerzas económicas que tipifiquen el desarrollo provincial.

Hemos dedicado una atención muy especial a las industrias de cabecera y a las Empresas que se ocupan de las grandes transformaciones industriales, de las infraestructuras, de los procesos susceptibles de sustituir importaciones y, en general, de grandes proyectos que se mantuvieran —a pesar de la atonía que ha caracterizado a la economía española en este momento de crisis— en una línea de inversión y de creación como la que el Banco de Fomento viene apoyando. También hemos estado muy presentes, dedicando a ello el mayor volumen de nuestras operaciones, en la industria media y pequeña, sin olvidar que un modo de servirla con mayor eficacia consiste precisamente en atender los grandes proyectos de la industria de cabecera. Sabemos que apoyando a éstas, se apoya también en una forma muy directa el motor que hace trabajar y producir a la pequeña y mediana industria, y se le crean perspectivas de mercado, de suministros, en definitiva, la posibilidad de que el ritmo económico no decaiga, o al menos, se atenúen las tendencias recesivas.

APLICACION DE LOS RECURSOS TOTALES

(En millones de pesetas)

	1976	1975	1976/1975
	Saldo al 31-12	Saldo al 31-12	Variación absoluta
Recursos Totales	71.157,7	40.878,1	30.279,6
Propios	10.667,9	7.207,4	3.460,5
Ajenos	60.489,8	33.670,7	26.819,1
Aplicación	71.157,7	40.878,1	30.279,6
A) Inversiones	60.947,6	35.790,8	25.156,8
Crédito + Cartera de Efectos	49.308,6	30.621,9	18.686,7
Cartera de Títulos	9.071,4	3.745,1	5.326,3
Inmuebles, mobiliario e instalaciones	2.567,6	1.423,8	1.143,8
B) Otro Activo (Neto)	10.210,1	5.087,3	5.122,8

AMPLIACION DE CAPITAL

Se propone a la Junta que faculte al Consejo para ampliar el capital hasta el 50 por 100 de su cifra actual, dentro del plazo de cinco años y de acuerdo con los requisitos y condiciones que establece la legislación vigente. Hemos decidido hacer esta propuesta, porque consideramos que el remanente disponible de la autorización que nos concedieron en la última Junta, no es suficiente para las posibilidades que pueden presentarse para el Ejercicio venidero.

A este respecto, puedo ya anticiparles, que es proyecto del Consejo acometer en este año dos ampliaciones de capital. Prácticamente se realizarían de un modo consecutivo y en fechas aún por determinar, porque, en interés de los accionistas, pensamos que se debe elegir el momento más adecuado posible del mercado bursátil.

No obstante, lo que sí puedo ya asegurarles es que tendrán una ampliación en la proporción de una por ocho, con pago a la par, que supondrá una emisión de más de 500 millones de pesetas.

Inmediatamente después de finalizada esta primera ampliación, tendrá lugar una segunda emisión, también en la proporción de una por ocho y a la que podrán acudir las acciones suscritas en la primera ampliación del año. Esta segunda emisión va a ser gratis, porque el desembolso será liberado con cargo a la reserva por prima de emisión de acciones.

Esta segunda ampliación será superior, puesto que la primera tiene derecho a participar en la segunda, que es la que se hace con acciones liberadas.

Para el accionista que acuda a las dos ampliaciones, la proporción real que le resultará será la de una acción nueva por cada 3,72 antiguas, con desembolso del 52,5 por 100 gratis, con cargo a prima de emisión y 47,5 por 100 pagando en efectivo.

En la medida en que la Cuenta de Explotación vaya haciendo posible dotaciones a las reservas procedentes de beneficios, iremos liberando cantidades proporcionales de la prima de emisión mediante la entrega de acciones gratis. Es importante aclarar nuestras ideas sobre este punto. Los resultados de la Cuenta de Explotación, en la política del Consejo, incidirán directamente en el accionista en cuanto al dividendo que podremos repartirle, y que se mantiene en cifra creciente por su volumen total, pero además las dotaciones a reservas, con los beneficios de cada Ejercicio, marcarán las posibilidades, que el Consejo someterá a la Junta, de ir ampliando el capital con cargo a la prima de emisión de acciones.

EXTRACTO DEL INFORME DEL VICEPRESIDENTE Y CONSEJERO DELEGADO D. PEDRO GUERRERO JURADO

Destacó en su informe el señor Guerrero los siguientes puntos:

El pasado año ha sido el periodo en que el Banco de Fomento ha tenido un más importante crecimiento y una mayor expansión en todas sus magnitudes.

RECURSOS

Los recursos propios del Banco alcanzan la cifra de 10.667 millones de pesetas, con aumento de 3.460, y están compuestos por 4.187 millones de capital y 6.480 de reservas.

En el transcurso del ejercicio se incrementan los recursos ajenos en casi 27.000 millones de pesetas, con elevación porcentual del 79,65 por 100, alcanzando la suma de 60.490 millones.

Una parte importante procede de la consolidación en el nuestro del balance del Banco Industrial de León, pero sobre la suma de los recursos ajenos que uno y otro Banco tenían en 31 de diciembre último, se han conseguido más de 11.000 millones de pesetas, significando un aumento en cifras relativas de casi el 22,50 por 100 que compara también muy favorablemente con la media que la Banca industrial ha incrementado sus pasivos en el año y que ha sido del 18,16 por 100, excluido el Banco de Fomento para que la comparación sea más representativa. Si el aumento conseguido se compara con el total de la Banca, es aún más favorable, puesto que su coeficiente de aumento está cifrado en el 17,90 por 100, excluido también nuestro Banco.

Los recursos totales se elevan al final del ejercicio a 71.157 millones de pesetas.

INVERSIONES

En más de 25.000 millones aumentan las inversiones del Banco entre los cierres de los ejercicios de 1975 y 1976 tratando, en lo que está a su alcance, de ayudar a que desaparezca la atonía inversora. Seguimos así la línea marcada por nuestro primer accionista y fundador, el Banco Central, en su esfuerzo inversor.

Es sabido que la cartera de valores de nuestro Banco es muy importante y está compuesta en su 73,33 por 100 por valores de cotización oficial. Durante 1976 ha tenido un aumento del 109 por 100 (3.041 millones de pesetas), alcanzando la cifra de 6.585.

El Banco ha acudido a las ampliaciones que han hecho las distintas sociedades, todas de gran importancia, en las que ya teníamos posición accionaria, y también a adquisiciones nuevas de valores en empresas en las que nuestra presencia se ha considerado interesante.

Es natural que nuestra cartera de valores se haya visto afectada por las oscilaciones del mercado. A pesar de ello, en el balance cerrado al 31 de diciembre pasado, presenta unas importantísimas plusvalías.

CUENTAS DEL EJERCICIO

Debe resaltarse el incremento en el producto del ejercicio por todos los conceptos. El beneficio neto es de 953.283.020 pesetas, superior en 140 al obtenido en el año anterior, y se llega a ese beneficio después de haber hecho importantes amortizaciones reales.

DISTRIBUCION DEL BENEFICIO NETO

	Pesetas
A dividendo	462.006.215,06
A reserva, Ley de Ordenación bancaria, artículo 53	105.000.000,00
A fondo de previsión para inversiones	40.000.000,00
A reserva voluntaria	40.000.000,00
A Impuestos	306.000.000,00
Remanente a cuenta nueva	276.805,57

Las acciones del Banco cotizaron 182 días sobre un máximo posible de 197, que fueron las sesiones que celebró la Bolsa de Madrid. El volumen de pesetas efectivas fue de 2.664 millones, prácticamente el doble que en el año anterior. En períodos caracterizados, más que por un exceso de oferta por una acusadísima escasez de demanda, los valores que se pueden vender, aunque sea a la baja, son los que están solicitados en cada momento, y siempre hubo alguien que quería comprar acciones del Banco de Fomento.

Se refirió por último, al punto tercero del Orden del día pidiendo a los señores accionistas que concedan autorización al Consejo de Administración para que pueda ampliar el capital social al amparo de lo previsto en el artículo 96 de la Ley sobre Régimen Jurídico de las Sociedades Anónimas. Dicha autorización, permitirá al Consejo la ampliación hasta el 50 por 100 del capital nominal, que en estos momentos es de 4.187 millones de pesetas.

Las intervenciones del Presidente y del Vicepresidente y Consejero Delegado fueron acogidas con grandes aplausos

La Junta, a la que concurrió un elevadísimo número de asistentes, aprobó por unanimidad todos los acuerdos que le sometió el Consejo de Administración.

EVOLUCION DE LA CUENTA DE EXPLOTACION

(En millones de pesetas)

	1976	1975	1974	1973	1972
Productos del año por todos los conceptos	5.738,3	3.927,5	2.719,3	1.698,3	1.226,3
Gastos Generales y de Personal	360,5	187,8	138,5	92,9	67,9
Intereses Cuentas Corrientes, Comisiones y Varios	4.110,9	2.623,5	1.660,1	1.098,6	870,1
Amortizaciones (1)	314,1	304,2	308,0	130,4	28,5
Beneficio a distribuir	953,3	812,9	613,0	377,0	263,1
Dividendo (bruto)	462,0	254,0	137,1	90,6	67,5
Reservas	(2) 185,0	306,5	(x) 290,0	(x) 211,0	135,0
Impuestos	306,0	252,0	185,0	75,0	60,0

(1) Durante el ejercicio fueron amortizados directamente 50.779.079,96 pesetas.
(2) Durante el ejercicio se aumentaron directamente en 305 millones, por lo que el incremento real de las reservas fue de 490 millones de pesetas.
(x) Las reservas de 1973 y 1974 sólo incluyen «Reservas de Explotación».

M.C.D.2022

Carta provinciana a Umbral

Mi querido amigo de entrañable y húmedo apellido: Acabo de leer su libro, no sé si el último, porque con esto de vivir en provincias no estoy al tanto de los cócteles de presentación, de esos a los que van ustedes los "progres" a comer pan.

«Las Jais», me lo he leído de un tirón, eso sí, con una siesta de por medio, de esas que te quedan la boca seca y el corazón apelmazado. Y según lo leía, parecíame que yo misma podría haber escrito este libro y que suscribía incluso mucho de lo que allí se decía. Pero al final me quedé ¡oh desencanto! con la sospecha de que aquello aún siendo incisivo, era de lo más superficial, fácil y bonito que uno pueda imaginar.

Gracias, señor Umbral, no sabe usted de que tentación me ha salvado. Bien es cierto que yo nunca hubiera tenido su delicado estilo, ni su exquisito talento, pero vamos, en definitiva la cosa hubiera quedado por un ¡ay!, salvando las distancias.

La verdad es que esto me ha traumatizado un tanto, porque después de leer "El Giocondo", que me gustó cantidad, me sale con este libro que me ha dejado más fría que un témpano.

He de confesarle antes de nada, que soy y vivo en Palencia, lo cual, por donde se mire, le puede parecer exótico.

Los de Palencia, ya sabe, nunca hemos podido ver a los de Valladolid. Más que nada porque en Valladolid había gente que se sentía poco castellana, veraneaban en San Sebastián y se ponían la boina, pero boina vasca ¡oiga!

No como en Palencia, que la gente veranea en Santander, que es como más casero y no es tan elegante, ni se puede parar tan fácilmente en Biarritz a comprar «patés», que le dicen los franceses. Pero allí se encuentran todos los palentinos, que si aquí no se saludan, pues allí es como si todos se sintieran menos cerrados y más proclives a la ternura en una palabra.

Tampoco los de Valladolid nos tenían ninguna simpatía, pero aquello era una antipatía fría y superior aunque cercana. Pero esto ya le digo, era antes, cuando Valladolid era la "ciudad chiquita y coqueta, que tenía dos boticas, tres cafés y el alegre Pisuerga a sus pies". Ahora, que le voy a contar, Valladolid es una ciudad acéfala, impersonal, sin gracia, a medio camino entre lo que es y lo que quisiera ser.

Mientras Palencia se ha quedado pequeñita, pequeñita, muerta, muerta, sucia, sucia, pobre, pobre. A los de Valladolid ahora les damos pena y nos quieren y protegen como a unos hermanos pobres y un poco vergonzantes. Y lo que pasa es que los vallisoletanos se están haciendo más castellanos viejos y más regionalistas, con lo cual me gustan mucho más, pero me parecen más sosos.

En fin, a mí, que quiere que le diga, me gustaría que Vd. fuera más vallisoletano y menos madrileño, más castellano y menos centralista, más auténtico y menos «snob», más solitario y menos arropado, más comprometido y más sincero, porque lúcido, eso sí que lo es usted un rato largo.

Aunque no sé muy bien por qué es, yo estoy hecha un taco, pues mientras por un lado me incita usted a conservar mis carnes, por otro me pone de ejemplo a la Geraldine y otras flacas divinas y ya no sé si darme un baño adelgazante de "Elancil" o ponerme a leer "Castilla como agonía", pongo por caso. La verdad no sé...

Le ruego me perdone tan larga misiva, yo le deseo a usted lo mejor.

Beso a usted sus delicadas y elegantes manos decadentistas, sin comparación más hermosas que las de Nadiuska, que estando tan buena como dicen ustedes los hombres que está, y que yo la veo muy guapetona ella, pues a mí me recuerda más a una campesina pasiega que a una zarina. Sin ánimo de ofender, que a mí las campesinas me parecen como muy auténticas, ciertamente.

Luisa CRUZ PICALLO

El alcohol es una epidemia entre los escoceses

Glasgow, 22. (Efe). — El alcoholismo alcanza en Escocia niveles que tienen ya la categoría de epidemia.

El reverendo Keith Steven, portavoz del «Consejo Antialcohólico de Glasgow», declaró ayer que dada la tendencia de los menores de edad a la bebida, en 1985 habrá en Escocia 250.000 alcohólicos.

Actualmente y según datos de la Iglesia de Escocia y de la Policía, hay cincuenta mil alcohólicos sólo en la ciudad de Glasgow, que también da la mayor cifra de homicidios del Reino Unido.

Las Iglesias de distintas confesiones proyectan crear en Glasgow y otras ciudades escocesas centros de formación, en los que los niños a partir de los diez años, sean informados acerca del alcohol y el alcoholismo.

La bebida principal en Escocia es el «whisky» y la cerveza ocupa el segundo lugar, al revés que en Inglaterra.

El Hostal Pórtico de Castilla

de Aguilar de Campoo, de don Marcos Revilla Serna, ha sido arrendado a don Jesús Ortega Peña, con el mismo nombre.

Montañismo

Proyección de diapositivas a cargo del Grupo de Alta Montaña Palentino F. P. M.

El próximo día 23, a las ocho de la tarde, tendrá lugar una proyección de diapositivas en el salón de actos de la Casa del Movimiento, sito en la calle Onésimo Redondo, 8. El programa de la proyección será doble: la primera parte versará sobre la escauada en la Pirámide del Fontún (León), y la segunda sobre la Primera Invernal Palentina al Curavacas (2.520 metros), por la cara nordeste, vía diagonal.

La proyección corre a cargo del Grupo de Alta Montaña dependiente de la Federación Palentina de Montañismo y presentada por José Manuel González Zarzosa, monitor de la E. N. A. M. (Escuela Nacional de Alta Montaña).

LA VIDA EN LA REGION

Clausura del Certamen de Cine Amateur, en Avila

46 hectáreas ocupará el "cinturón verde" de la ciudad de Segovia

AVILA

CLAUSURA DEL CERTAMEN DE CINE AMATEUR. — Acaba de celebrarse la clausura del Certamen de Cine Amateur, que vino desarrollándose en esta capital. Previamente, se proyectaron las tres películas premiadas: «Gaviota», «Los alucinados de Baviera» y «Tela de araña», esta última con el primer galardón.

Después de la entrega de trofeos, el alcalde de Avila pronunció unas palabras.

LAS OBRAS DE LA CARRETERA AVILA - VILLACASTIN COMENZARAN EN BREVE. — El gobernador civil se ha reunido recientemente con el jefe regional de Carreteras, presidente de la Diputación, delegado provincial de Obras Públicas y los alcaldes de los pueblos afectados por la carretera Avila - Villacastín, con objeto de tratar el tema de las indemnizaciones por las obras de reparación de dicha carretera que comenzarán en breve.

BURGOS SE INTERESA POR LO HECHO POR VALLADOLID Y SALAMANCA, PARA LA NUEVA ESTACION DE AUTOBUSES. — El presidente del Consejo del Servicio Municipalizado de la Estación de Autobuses, en compañía del ingeniero señor Olaya, autor del proyecto de la nueva Estación de Autobuses de Burgos, próximo a concluirse, visitaron las estaciones de Valladolid y Salamanca, que son de reciente construcción y responden a la política de la Dirección General de Transportes Terrestres en coordinación con los ayuntamientos.

Parece que el proyecto burgalés trata de enfocarse sobre la experiencia del de Salamanca, por considerarlo modelo.

Existen estudios y gestiones para que la nueva Estación de Autobuses se construya en terrenos de la zona y Plaza de San Agustín, ocupados hoy por los antiguos establecimientos provinciales de Beneficencia.

SALAMANCA

CLAUSURA DE UN CURSO TECNICO DE AGENTES DE VISITA MEDICA. — En el Centro de Promoción Profesional y Social, de esta ciudad, se ha celebrado un acto de clausura del I Curso de Técnico Agente de Visita Médica.

Dentro de la temática del curso se importieron temas tan interesantes como Psicología de la Venta, Publicidad (en especial de la industria farmacéutica), Comunicación, Conducta humana, Principios de Marketing, Programación de rutas, Investigación de producto y Previsiones de mercado.

SEGOVIA

TERMINO EL I ENCUENTRO DE ENSEÑANTES DE CASTILLA Y LEON. — En esta ciudad se han reunido más de trescientos enseñantes de la región castellano - leonesa, al objeto de realizar un análisis de la situación de los distintos sectores de la enseñanza en esta región, elaborar una alternativa a la enseñanza y promover, a partir de ahora, el aumento de la conciencia regional y reivindicativa entre los trabajadores de la enseñanza.

Una de las reivindicaciones que pretenden es que la enseñanza sea pública, de ciclo único, aconfesional y pluralista.

46 HECTAREAS OCUPARA EL «CINTURON VERDE» DE LA CIUDAD. — ICONA está realizando obras para la creación del «cinturón verde» de la ciudad, en colaboración con el Ayuntamiento. La zona de actuación del «cinturón verde» comprende unas cuarenta y seis hectáreas, correspondiente a los parques de La Albuera, Alamedilla del Conejo, Santa Lucía, Santo Domingo, Alamedas del Parral y de la Fuencisla, Parques del Pinarillo y Valle del Clamores.

Los trabajos llevados a cabo en los últimos años a este respecto han supuesto una inversión de 6.635.000 pesetas; para este año se ha programado una inversión de dos millones más con posible ampliación a otra cifra igual. No obstante, la puesta en punto de estos parques y alamedas requerirá una inversión total de 80 millones de pesetas.

VALLADOLID

POSIBLE VUELTA A CLASE DE LOS ALUMNOS DE INGENIERIA TECNICA. — Parece que la larga huelga de los alumnos de la Escuela de Ingeniería Industrial, está a punto de concluir. En los últimos días se registraban indicios de cansancio entre el alumnado, por esta larga duración del conflicto. Y los alumnos, en asamblea celebrada el lunes 21, han decidido la reintegración a las clases para el miércoles 23.

La reanudación de las clases pondrá fin a una huelga de este alumnado, que ha durado más de dos meses, y que se inició como protesta por la Orden Ministerial de 16 de diciembre de 1976.

Estrategia común hispano - italiana

(Viene de primera página)

tos agrícolas e industriales, procedentes de «los nueve».

Este compromiso debería, siempre según el rotativo italiano, ser aprobado por el Consejo de la Comunidad, que se reune el 7 de abril próximo ,en Bruselas Y si el parecer fuese positivo, lo que se considera viable hoy en esferas italianas, «el terreno quedaría despejado de un gran obstáculo para la negociación, que deberá abrir a España las puertas de la Comunidad», subraya «La Stampa».

Tras el veredicto del Consejo Comunitario las conversaciones de Madrid se podrían ampliar a otros niveles. Tal vez, con una visita de Marcelino Oreja, ministro español de Asuntos Exteriores a Bruselas o con otros viajes de miembros del Gobierno español. Incluido uno del ministro de Comercio, José Lladó, a Roma, que podría situarse en la segunda mitad de abril.

Las conversaciones serían, en esa segunda fase, un balance de los «costes y beneficios» que la futura adhesión de España supondría para el país, de una parte y para los «Nueve», de la otra.

Pero, desde ahora, la postura italiana —hasta hace solo unos dos meses intransigente y arisca— ofrece nuevos visos. En lugar de resaltar las divergencias, se buscan las convergencias, como escribe hoy «La República», que deberían conducir a lo que hoy se considera ya como una «estrategia común hispano-italiana», para un nuevo «polo sur» de Europa».

Es lo que los comentaristas consideran como una ocasión para «cambiar el aspecto de la CEE que podría convertirse en una Comunidad diversamente integrada y más solidaria con los países del sur de Europa» en lugar de una «simple área de libre intercambio».

Este «meridionalismo», que de repente, los italianos han descubierto y defienden con fervor, no sería ajeno al interés de Roma —en cierto modo siempre considerada como la hermana pobre de los «Nueve»— por establecer con Madrid un «eje preferencial» mediterráneo, al que se deberían añadir Grecia y Portugal, así como Francia, en el caso de que París se desvincule de sus relaciones íntimas con Bonn.

EL MINISTRO ITALIANO RECIBIDO POR SUAREZ

Madrid, 22. (Cifra). — El ministro italiano de Comercio Exterior, Rinaldo Ossola, ha mantenido a las 12'45 de esta mañana una entrevista con el presidente del Gobierno español, Adolfo Suárez, en la sede de la Presidencia.

El señor Ossola, que ha venido manteniendo contactos con personalidades del comercio y la economía española, desde el pasado domingo, almorzará este mediodía en la sede del Banco de España, invitado por el titular de Hacienda, Eduardo Carriles Galarraga.

El ministro italiano partirá esta tarde a las 6'30 de Barajas, para regresar a Roma.

Sección Femenina del Movimiento

NUEVO CURSO DE PINTURA AL OLEO

La Escuela Hogar de la Sección Femenina, comunica que el día 1º del próximo mes de abril, dará comienzo un curso en el que se realizarán paisajes, bodegones, flores, etc.

Este curso será impartido los lunes miércoles y viernes de 4 a 5'30 de la tarde.

Asimismo y como ya comunicamos en fecha anterior, el día 12 del mismo mes y de 10 a 11 de la mañana, daremos comienzo el de gimnasia de mantenimiento.

Matrícula: Escuela Hogar, calle Becerro de Bengoa, núm. 3-1.º, o llamando al 72 39 45, todos los días de 12 a 2 y de 6 a 10 de la tarde.

Suprimidas las asignaturas de Educación y Formación Política en la Universidad

Madrid, 22. (Cifra). — A partir de hoy, han quedado suprimidas de los planes de estudios universitarios las asignaturas de educación física y formación política, según dos Reales Decretos de Presidencia del Gobierno que inserta el «B.O.E.».

Asimismo, los alumnos que tengan pendiente la superación de las pruebas correspondientes a cualquier curso de estas disciplinas quedan exentos de las mismas, a efectos de obtener la titulación académica.

No obstante, en las universidades, colegios y escuelas universitarias, se establecerá un servicio de educación física y deportiva, integrado por el profesorado que actualmente tenía a su cargo las enseñanzas de esta asignatura, que tendrá por finalidad promover y organizar cuantas actividades de tal naturaleza requiera la adecuada formación de los alumnos.

Por lo que respecta al profesorado de formación política, conservará su actual situación administrativa y económica hasta la finalización del curso 1976-77, fecha en que quedarán sin efecto los nombramientos correspondientes.

BOLSA Y FINANZAS

Cotizaciones de los mercados de valores e impresiones de la jornada facilitados por el BANCO DE BILBAO y la AGENCIA CIFRA

Correspondiente al día 22 de marzo de 1977

BOLSA DE MADRID

Madrid, 22 (Cifra). — Da comienzo la semana dentro de una tónica menos resistente con desmerecimienetos generalizados, que se lucieron más patentes en bancos comerciales, eléctricas, constructoras, y de forma muy acusada el grupo de monopolios; esto produjo un descenso de 1'38 en el índice general.

La sesión, pues, careció de interés; interés que al cierre no modificaba esta tendencia débil, si bien aún hubo algunos puntos con dinero.

De un total de 155 clases de valores contratados en renta variable, 21 suben, 83 bajan y 51 no varían.

Indice general de la sesión: 95'17 contra 96'55.

BANCOS Y SEGUROS: Bilbao, 543—5. Atlántico, 320—7. Central, 537—5. Español de Crédito, 334—6 Exterior de España, 470—5. H. Americano, 326—3. Ibérico, 393—3. López Quesada, 351—4. Banco Pastor, 535 =. Popular Español, 365—5. Banco Rural y Mediterráneo, 690+10. Santander, 559—1. Banco de Vizcaya, 398—12. Banco Zaragozano, 620—10. Banco Fomento, 450—5. Banco de Granada, 307—3. Banco Occidental, 217—4. Banco Urquijo, 400=. Bankinter, 288—1. Bankunión, 206—2.

ELECTRICAS, GAS Y AGUA: Electra de Viesgo, 89—1. E. Reunidas Zaragoza, 74—1. Fecsa, grandes, 83—1,5. Idem, pequeñas, 90,5. H. Cantábrico, 97+1. Hidro Cataluña, 82—1. Hidro Española, 102—2. Iberduero, ordinarias, 115,5—3,5. Sevillana Electricidad, 100,5—1,5. U. Eléctrica, 98,5 —1,75.

SIDEROMETALURGICAS Y MINERAS: Altos Hornos de Vizcaya, 82—2. Astilleros Españoles, 49—1. C. Hispania, 101=. Duro Felguera, 80,5—3,5. Femsa, 89=. M. Santa Ana, 81=. Olarra, 237—1. Tubacex, 228 —0,5.

INMOBILIARIAS Y AUXILIARES CONSTRUCCION: C. Española, 440 —5. D. y Construcciones, 450—11. Inmobiliaria Metropolitana, 146—2. Inmobiliaria Urbis, 138—2. Vallehermoso, 170+1.

BOLSA DE BILBAO

Bilbao, 22 (Cifra). — Ha iniciado su actividad el mercado de valores de Bilbao con una sesión de signo desfavorable, al sumarse a la indecisión compradora una corriente de venta que ha afectado por igual a todos los grupos.

De tal suerte ha sido la influencia que, en el conjunto de acciones negociadas, solamente en los casos de «Seguros Aurora», «Aguas de Barcelona» y «Papeleras Sarrió», han conseguido mejorar su situación

La contratación no ha alcanzado el volumen propio de un comienzo de semana, y laoferta no ha encontrado suficiente contrapartida para su absorción.

Los retrocesos de mayor relieve han afectado el Banco Central, entre los bancos; «Olarra», de los siderometalúrgicos; «Telefónica», de monopolios, y «Faes» y «Lemona», de los industriales.

Finalizada la sesión, no se advertía ningún mejoramiento en la situación de la Bolsa, al prevalecer el papel en todos los corros.

Indice general: 96'27—2'20. Suben 7 valores, bajan 55 y repiten 27.

BANCOS Y SEGUROS: Bilbao, 542,5—7,5. Atlántico, 330=. Central, 524—21. Español de Crédito, 335—10. Guipuzcoano, 444=. H. Americano, 328—7. López Quesada, 355=. P. Español, 365—5. Santander, 548—2. Vizcaya, 410—10. Banco de Granada, 307—3. Banco Occidental, 218=. Banco Urquijo, 400—5. Bankunión, 205—1. Seguros Aurora, 1.160+10. Seguros Bilbao, 450.

ELECTRICAS, GAS Y AGUA: Electra de Viesgo, 90—1,5. E. Reunidas Zaragoza, 75. H. Española, 191 —3,5. Iberduero, ordinarias, 116,5—2,5. Sevillana Electricidad, 100,5=. Unión Eléctrica, 100—1.

SIDEROMETALURGICAS Y MINERAS: Aceros de Llodio, 118—14 Altos Hornos de Vizcaya, 81—1,5. B. Wilcox, 61=. C. y A. de FF. CC., 90 =. Duro Felguera, 78—2. Echevarría, 64=. Clarra, 235—10. Tubacex, 223 —5. Unión Cerrajera, Mondragón 181—1.

INMOBILIARIAS Y AUXILIARES CONSTRUCCION: C. Portland Lemona, 190. Cementos Rezola, 160—1. Dragados y Construcciones, 465—5. I. Vacesa, 285—5.

BOLSA DE BARCELONA

Barcelona, 22 (Cifra). — La presión de la oferta ha sido más acusada hoy en la jornada precedente, afectando a todos los sectores. No obstante, en general, las bajas son moderadas si exceptuamos las del sector eléctrico.

En total se han contratado 12 clases de acciones de las que 19 suben, 48 bajan y 55 repiten

El índice general ponderado cede 0'62 y se sitúa a 94'64.

BB BANCO DE BILBAO

Apoyo español a las iniciativas de paz egipcias

(Viene de primera página)

Los periodistas españoles que han venido a Egipto a cubrir el viaje de los Reyes serán recibidos hoy por el presidente egipcio, Anuar El Sadat.

RUEDA DE PRENSA DE SADAT

El Cairo, 22. (Efe).—"El Rey don Juan Carlos tiene grandes dotes de gobierno y una clara actitud democrática", declaró hoy ante un grupo de periodistas españoles el presidente egipcio Anuar El Sadat.

Sadat añadió que Egipto y el resto de los países árabes sólo estarían dispuestos a aceptar la existencia del Estado israelí si se reconocen los derechos palestinos.

La conferencia de prensa del presidente egipcio tuvo lugar en su residencia privada de Giza y a ella sólo asistieron periodistas españoles que cubren la visita del Rey.

Sobre las relaciones entre Egipto y España, Sadat afirmó que está muy satisfecho de haber podido comprobar la actitud amistosa española y expresó su confianza y su afecto personal hacia la figura del Rey don Juan Carlos, con el que mantuvo una entrevista anteayer.

Sadat dijo que en la entrevista con el Rey se habían tocado los temas de las relaciones bilaterales, el problema de Oriente Medio y la situación en el Mediterráneo, principalmente.

También dijo que don Juan Carlos había sacado una valiosa información sobre la situación actual del conflicto árabe-israelí.

En cuanto a las posibilidades de incrementar las relaciones económicas entre ambos países, el presidente de la República Arabe de Egipto declaró que existían muy buenas perspectivas para la tecnología española, tanto en el terreno agrícola como en el industrial en este país.

El Rey don Juan Carlos, indicó Sadat, ha invitado al primer mandatario egipcio a visitar España, pero por el momento no existe ninguna fecha fijada para concretar este viaje.

A una pregunta sobre si Egipto va a comprar armas a España y qué clase de armas serían éstas, Sadat respondió que, efectivamente, existe una cooperación hispano egipcia en este sentido, pero todavía no se pueden mencionar datos concretos respecto a la forma en que se está llevando a cabo.

Recalcó Sadat, refiriéndose a la cuestión de Oriente Medio, que no existen posibilidades de llegar a una paz en la zona hasta que quede resuelta la cuestión palestina. En este sentido, Sadat añadió que su opinión sobre el desarrollo de las conversaciones de Ginebra no es todavía muy clara, porque no se ha llegado a ninguna solución sobre el problema palestino.

Sobre las relaciones entre Egipto y la Unión Soviética, el mandatario egipcio dijo a los periodistas españoles que desde hace tres años Egipto no recibe ninguna ayuda en armas o asesores soviéticos y que existen problemas sobre el pago de las armas que anteriormente la URSS había proporcionado a este país.

Anuar El Sadat criticó duramente en el curso de la entrevista al dirimente líbio El Gadafi.

La política de Gadafi, manifestó Sadat, arruina todo lo que construyen los árabes. Gadafi, vive aislado en el mundo árabe y sus actos carecen de significado positivo.

El pescado fresco, por las nubes

Madrid, 22. (Cifra). — Un alza de veinte duros en kilogramo en el precio máximo de venta al público de la merluza fresca, es la nota destacada de las variaciones de precios correspondientes a la semana pasada en el mercado de Madrid.

Este brusco salto hacia arriba de los precios de esta variedad, puede venir acompañado en la presente semana de subidas de precios de otros pescados llamados finos, como el lenguado y la pescadilla.

Los precios de este grupo de pescados están en cotas que los convierten en artículos de lujo, incluso comparándolos con los de otras proteínas, como la carne de vacuno.

Según datos de la Delegación de Abastos y Mercados del Ayuntamiento madrileño, los precios máximos que han regido en el último mes han estado en torno a las 540 pesetas el kilogramo de lenguado, entre 500 y 600 pesetas el de merluza, de 340 a 380 pesetas los gallos y entre 360 y 380 pesetas kilogramo de pescadilla.

Las dos variantes de pescados azules de consumo popular consideradas en el informe de la Delegación de Abastos y Mercados, boquerones y sardinas se han cotizado en el mismo período entre 110 y 140 pesetas el kilogramo los primeros y entre 60 y 80 el kilogramo las sardinas.

QUIEN REGALA UN LIBRO DENOTA CULTURA
Y BUEN GUSTO, PIDA EL QUE DESEE EN
DIARIO-DIA
Mayor, 99

ANUNCIOS POR PALABRAS

Alquileres

ARRIENDO local amplio adaptable para cualquier industria. Informes, Valentín Calderón, 3, tercero, derecha.

Automóviles

DISTRIBUIDOR Pirelli. Angel Fuentes Guerra, S. A. Palencia.
PIRELLI. Correas ventilador. Angel Fuentes Guerra, S. A.
PIRELLI. Correa industrial. Angel Fuentes Guerra, S. A.
PIRELLI. Correa cosechadoras. Angel Fuentes Guerra, S. A.
PIRELLI. Neumáticos agrícolas. Angel Fuentes Guerra, S. A.
PIRELLI. Neumáticos camión. Angel Fuentes Guerra, S. A.
PIRELLI. Neumáticos turismos. Angel Fuentes Guerra, S. A.
AUTO-Escuela «Piloto». Preparación rápida y eficaz. San Juan de Dios, 2. Palencia.
AUTOMOVILES Andérez, tiene el coche usado que usted necesita, totalmente revisados y no olvide que aceptamos su coche a cambio. Queipo de Llano, 3. (Detrás de Simago). Teléfono 72 60 32. Palencia.
SANSE: Automóviles seminuevos. Todas las marcas. Amplias facilidades. Tomamos su coche a cambio. Consúltenos. Somos profesionales. María Molina, 2. Teléfonos 70 01 89 y 72 55 41.
AUTOMOVILES Iglesias. El mercado más antiguo del automóvil; más de 100 autom-viles semi-nuevos, todas marcas y modelos: gasoil, gasolina, el automóvil que usted desee. Garantía, facilidades. Tlfno. 721078.
AUTOMOVILES Iglesias dispone toda clase de automóviles gasoil, últimos modelos. Tlfno. 721078.
SE VENDE Simca-1.000. Razón, Talleres Ferri. Avenida de Asturias, 35.
VENDO «Land-Rover», modelo 88, gas-oil. José Marcos. Carrión.
VENDO coche Mini-Cooper. 1.300 GTC, toda prueba, barato. Enrique Fernández. Avenida San Telmo, número 5, séptimo, H.
VENDO Seat 1.500-Gas-oil, tipo Ranchera. César. Monzón.

Fincas

VENDO parcela de 2.500 a 3.000 m2, para próxima urbanización de chalets. Razón, Teléfonos 721383 y 721275.
SE VENDE piso; razón, calle Alfonso X el Sabio, núm. 11, primero, derecha.
SE VENDE entreplanta nueva construcción, facilidades pago. Calle Mayor. Tlfno. 722337.
SE VENDE solar 1.000 m2 aproximadamente, dentro casco urbano de Grijota, buen sitio. Informes, Anastasio Asenjo. El Serrón (Grijota).
VENDO piso. Razón, Casañé, 9, quinto, derecha. Tratar, días laborables.
VENTA de locales. Tlfno. 722950. Palencia.
VENDO local esquina, 57 m2. Barrio nueva construcción. Tlfno. 72 76 18.
VENDO local comercial, 227m2, total o parcialmente, altura 4.75 mts., en calle Dr. Cajal, núm. 3, precio razonable. Tlfno. 720651.
SOLARES VENTA: Costa Sol, entre Marbella - Gibraltar, cerca Estepona, parcela desde 300.000 pesetas. Villas construir desde 1.350.000. Todo facilidades. 4-48-11-41. 4-48-13-29. Madrid.
OCASION, bonitos pisos construcción, subvencionados, retorno calefacción, ventanales aluminio, garaje, calle Tercera Travesía San Telmo (frente Hospital).
SE VENDE piso octavo, B, de la avenida Cardenal Cisneros, número 39. Tlfno. 721318.
SE VENDE casa dos plantas y bajo, zona norte, en Villaverde de la Peña. Llamar, Tlfno. 50. Santibáñez de la Peña.
SE VENDE piso a estrenar en Saldaña. Dirigirse, Tlfno. 727548 de Palencia.

Ganados y aves

SE VENDEN dos cabras emparejadas. Fábrica de luz. Grijota.
VENDO 30 cerdos 90 kilogramos Cipriano García. Piña de Campos.
SE VENDE jato y una jata cubierta, de 350 y 450 kilos. Venancio. Revenga de Campos.
SE VENDEN cerdos al destete. Daniel Romero. Grijota.
VENDO cerdos destete. Carretera Grijota. Puente Don Guarin. Pablo Cruz.
VENDO cuatro vacas. Aureo Vián. Paredes de Nava.
SE VENDEN 4 caballos montura. Finca La Cigoñera. Carrión.
VENDO 2 chotos de 3 meses. Tirso. Cervatos.

Hospedajes

SEÑOR, necesita habitación en alquiler, sólo dormir en casa particular. llamar Telf. 72 16 83.
ADMITO huéspedes, pensión completa. Tlfno. 711460.

Maquinaria y Reparaciones

NEUMATICOS, correas de ventilador, correas trapezoidales. Navamuel Casado del Alisal, E. Tlfno. 71 19 37
POR dejar negocio vendo extraordinaria empacadora 1.80 «Pikup», engrase automático, como a estrenar, auténtica ocasión. Tlfno. 226888, mediodía y noche. Valladolid.
VENDO cosechadora «Claysons», 4,20. Emiliano Rodríguez. Paredes de Nava

Trabajo

TRABAJE en casa, grandes ganancias. Infórmese. Apartado 863. Oviedo.
SEÑORAS, señoritas. Ganen dinero aprovechando tiempo libre. Informes, tardes. Amparo Gómez. Teniente Velasco, 7, bajo.
FONTANERO. Servicios rápidos. Teléfonos 712963 - 723875. Palencia.
NECESITAMOS conductor - repartidor. Gaseosas «La Adelina». Teléfono 770690. (Oficina de Empleo SEAF-PPO. Oferta 103).
SE NECESITA chica servicio por la mañana, de 10 a 1. Comandante Velloso, 7, séptimo, C. Tlfno. 725023.
SEÑORA: Si quiere pintar o empapelar, llámenos. Precios económicos. Teléfonos 71 44 35 - 71 25 79
SE NECESITA chica fija. Informes, Tlfno. 723294.
NECESITO sirvienta, 30 años en adelante. Avenida José Antonio, número 16, tercero. Marcelo Manuel.
NECESITO asistenta. Teléf. 72 50 98.
CHICA para limpieza necesita bar «La Parra»; sueldo, 10.000 pesetas y pensión completa. Tlfno. 60 50 02. Laredo (Santander).
PRECISAMOS socio empresa turística, preferible titulado turismo. Teléfono 720609.
TORRELAVEGA. Heladería Escudero. Barrio Covadonga. C. Río Ebro. Se necesitan chicos con carnet de segunda, pudiendo conducir sábados y domingos, asimismo se necesitan pinches para mostrador. Sueldo a convenir. Pensión por cuenta de la empresa. Interesados, dirigirse a la «Oficina de Empleo» de Torrelavega (Santander), citando la referencia 2.411.
TRACTORISTA, necesito en Palencia. Pedro García. Avenida de Viñalta, 29. (Visado SEAF-PPO. Referencia 7.136).
SE NECESITA chica servicio. Fernando el Magno, 22, primero, D.
SIEMBRO remolacha a particulares. Teodoro Fernández. Villamuriel.
SE NECESITAN dos oficiales de peluquería de caballeros y manicura o aprendiza de peluquería de señoras. Peluquería de Caballeros Eduardo. Calle Portugal, 1. Valladolid. Teléfono 239024.
SE NECESITA asistenta. Cafetería Bahía.

Varios

JALA, S. A., cercas, correas, viguetas y cargaderos y bovedillas cemento. Placas. Uralita, lisas, onduladas y traslúcidas. Tuberías fibrocemento y polivinilo «Sanitaria» y «Presión» Carretera Carrión Tlfno. 71 15 19.
NECESITO pintar un Simca y busco taller de pintura. Escribir, Angel Tarrero. Villajimena (Palencia).

Vehículos

REMOLQUES volquete de uno y dos ejes de 4 a 10 Tm. Talleres Calle. Carrión de los Condes.
TRACTORES usados diferentes marcas, reparados, en perfectas condiciones de funcionamiento, vende Nazario Aguado. Estrada, 23.

Ventas

CARNE especial para matanzas. Precios del año pasado. Alfonso Serra. Teniente Velasco, 14.
VENDO cebada «Pallas» para siembra, superior, agripada. Riveros de la Cueza. Vela.
SE VENDE abono. Vda. de Tejeda. Carretera León (finca). Palencia.
COMPRO cebada cervecera, posible una sola variedad. Villamuza. Teléfono 723997. Palencia.
VENDO montón de abono. Camino Collantes. Miguel López.
SE VENDEN 4.000 kilos alfalfa empacada. Eutiquio. Monzón de Campos.
SE VENDE dormitorio castellano dos camas y armario; mesa despacho y armario sistema AF, todo perfecto estado. Tlfno. 721586.
VENDO 500 fardos alfalfa. Hermanos Ramos. Abia de las Torres.
SE VENDE mobiliario usado antiguo. Bar Teo.
VENDO paja blanca, alfalfa; tardío trillada. Villarmentero. Climaco.
AVENA para siembra «Haver-Condor», buena calidad, se vende. Finca La Villa. Paredes de Nava. Teléfono 253.

M.C.D.2022

Doce de sus tripulantes, desaparecidos en el mar

Naufraga un petrolero panameño en aguas del ATLANTICO

Wáshington, 22. (Efe). — Por segunda vez en menos de tres meses la tragedia se cebó ayer en un petrolero de bandera panameña en aguas del Atlántico, al desaparecer gran parte de sus tripulantes, de nacionalidad uruguaya.

Una explosión causada por unos soldadores que estaban trabajando en el barco, según el Servicio de Guardacostas, fue la causa del hundimiento del petrolero panameño frente a las costas de Carolina del Norte, que causó la desaparición de doce hombres.

El «Conway», con 39 tripulantes a bordo, la mitad de ellos uruguayos y el resto italianos, se partió en dos a consecuencia de la explosión que lanzó a los supervivientes al mar el domingo.

Fueron rescatados ayer lunes por barcos mercantes y helicópteros del Servicio de Guardacostas de Estados Unidos.

En total, los rescatados son 27 hombres, entre ellos varios heridos, que han sido internados en un hospital naval de Camp Lejeune, en Carolina del Norte.

Uno de los supervivientes, el uruguayo Alvaro Carratu, dijo a las autoridades que la explosión en el petrolero «Conway» había ocurrido a las 8'45 de la mañana del domingo, y que al quedarse sin radio no pudieron avisar de su estado.

A finales de diciembre, otro petrolero panameño con un cargamento de aceite pesado y 38 tripulantes, desapareció sin dejar rastro en el Atlántico, frente a las costas de Massachussets.

A última hora del lunes, tanto la proa como la popa del petrolero panameño flotaban todavía sobre las aguas, pero parte del cargamento de petróleo había comenzado a invadir las aguas.

Según los supervivientes, la explosión causó un incendio que fue combatido por la tripulación y a las tres horas el barco se partió en dos.

Por lo menos 18 de los 27 supervivientes hubieron de ser hospitalizados por sufrir quemaduras u otras heridas, informó el Servicio de Guardacostas.

Gracias a que la mar se hallaba en calma, las operaciones de rescate de los tripulantes del buque naufragado se realizaron sin dificultad.

Los supervivientes pudieron salvarse gracias a los botes salvavidas que lanzaron al agua después de ocurrir el siniestro, permanecieron en ellos hasta que fueron vistos por otros buques que pasaban por los alrededores, a unas 125 millas de la costa de Carolina del Norte.

23 personas detenidas en TUNEZ

Túnez, 23. (Efe - Upi). — El Gobierno tunecino anunció anoche la detención de 23 personas, partidarias del exilado ex-ministro de Economía Ahmed Ben Salah, acusadas de reaprtir panfletos.

Un comunicado oficial hecho público anoche, dice que los detenidos «eran miembros de una organización clandestina, cuyo propósito es luchar de manera ilegal contra el régimen establecido y dañar los logros y la unidad de la nación».

El comunicado dice que la organización está dirigida por el ex-ministro de Economía, Ahmed Ben Salah, que se encuentra exiliado desde 1973, en que escapó de la prisión donde se encontraba cumpliendo una condena de 10 años.

Reunión del comité electoral del Equipo Democristiano

"Centro Democrático" presentará sus candidatos cuando Suárez decida si participa en las elecciones

Madrid, 22. (Cifra). — Esta mañana ha dado comienzo la reunión del Comité Electoral del equipo democrata-cristiano, informaron a Cifra en la sede del equipo.

El objetivo de la reunión es el de estudiar las futuras candidaturas, así como otros temas relativos a la campaña y a las normas electorales.

A la reunión, informaron las mismas fuentes, asistieron representantes de los seis partidos que componen el equipo: Federación Popular Democrática (FPD), de José María Gil Robles; Izquierda Democrática (ID), de Joaquín Ruiz Jiménez; el Partido Nacionalista Vasco (PNV), de Juan Ajuriaguerra; Partido Popular Gallego, Partido del País Valenciano y Unión Democrática de Cataluña.

PRESENTACION DE LOS DISCOS «HABLAN LOS PARTIDOS»

Madrid, 22. (Cifra). — Siete partidos políticos de ideología socialista, liberal, demócrata cristiana y carlista, presentarán esta tarde sus primeros discos en los que incluyen una historia general de cada partido y los proyectos inmediatos de cara a las elecciones.

La serie de «hablan los partidos», editada por «Dial», comprende los discos del Partido Socialista Obrero Español (PSOE), Federación Popular Democrática (FPD), Federación del Partidos Demócratas y Liberales (FPDL), Izquierda Democrática (ID), Partido Socialista Popular (PSP), Partido Carlista (PC), y Unión Democrática de Cataluña.

Se encuentran en fase de grabación los discos del Partido Comunista de España (PCE) y el Partido Popular (PP).

CENTRO DEMOCRATICO AUN NO TIENE LISTAS DEFINITIVAS

Madrid, 22. (Cifra). — Las listas electorales del «Centro Democrático» no han sido aún elaboradas de forma definitiva, declararon a Cifra fuentes de la coalición, tras la reunión celebrada ayer.

Las mismas fuentes han indicado que la elaboración definitiva se halla pendiente de lo que se ha definido como «coyuntura electoral» y que, básicamente, corresponde a las expectativas existentes sobre la postura que adoptará el presidente del Gobierno, Adolfo Suárez. Es muy posible —añadieron a Cifra— que «Centro Democrático» no dé a conocer sus listas hasta tanto se sepa si el presidente Suárez se presenta a las elecciones.

También se ha podido saber que Unión Democrática Española, de Alberto Monreal, y el Partido Popular Demócrata Cristiano, de Alvarez Miranda, han ratificado su decisión de continuar en «Centro Democrático», en tanto que continúan las conversaciones para su fusión en un solo partido. El nuevo partido que resultaría de esta fusión podría pasar a integrarse en el equipo demócrata cristiano después de las elecciones generales.

En la reunión se consideró, asimismo, la fecha de presentación pública del «Centro Democrático», que en principio ha quedado establecida para el día 16 del próximo abril.

LOS HEDILLISTAS IRAN SOLOS A LAS ELECCIONES

Madrid, 22. (Cifra). — Falange Española de las JONS (Auténtica), se presentará en solitario a las elecciones, según se acordó en el Congreso que celebró este partido el pasado fin de semana.

La declaración del Congreso fue dada a conocer a los medios informativos, en una conferencia de Prensa y en la que se afirma que el propósito del partido de concurrir a las elecciones no es obtener el poder, sino contribuir a la educación política del pueblo español para que el mismo lo obtenga, más adelante.

Añade el comunicado que Falange Española de las JONS (Auténtica) «es un partido extraño, cuya aspiración última es su propia desaparición al lograr una democracia auténtica, autogobernada, basada en las entidades naturales, los Ayuntamientos, comarcas y regiones, y en los Sindicatos de Trabajadores poseedores de los medios de producción».

Abogan en el comunicado por la necesaria unidad de los trabajadores, mediante el Sindicato único asamblearío, en el que quepan todos los obreros cualesquiera que sea su ideología.

Otro punto del comunicado se refiere a la situación de la unidad de España que la entienden como la unidad histórica común de todos los pueblos, haciendo una especial mención a la situación creada en Canarias, tras la cesión del Sahara.

Añade por último el comunicado que denuncian la inmoralidad creciente y respetan la dimensión religiosa del hombre, proclamando la más absoluta libertad religiosa, dentro de una separación de los poderes espiritual y temporal.

Fidel Castro era esperado en ZAMBIA; pero no llegó

Lusaka, 22. (Efe-Reuter). — La esperada visita de Fidel Castro a Zambia, finalmente no se materializó sembrando el desconcierto entre las autoridades de dicho país, al no llegar a Lusaka como estaba previsto el lunes.

Las autoridades de Zambia colocaron la alfombra roja para el ceremonial de llegada en el aeropuerto programada para la mañana del lunes, en espera de la llegada de Fidel Castro, procedente de Dar Es Salaam en el vecino país de Tanzania.

Sin embargo, Castro marchó a Mozambique y según fuentes allegadas a las autoridades parece que el cambio de programa, se supo en Zambia solamente tras la salida del mandatario cubano de Dar Es Salaam.

Varios funcionarios comunicaron hoy que no se sabe aún con exactitud la fecha en que el doctor Castro se propone visitar Zambia.

"El problema es que no tenemos información alguna sobre la llegada del camarada Castro», informó un portavoz de la Embajada de Cuba en Zambia.

INDIRA GANDHI HA DIMITIDO

(Viene de primera página)

nepotismo", el pueblo le ha vuelto la espalda.

CARTA DE DIMISION DE INDIRA GANDHI

Nueva Delhi, 22. (Efe-Reuter). — La primer ministro de la India, Indira Gandhi, ha entregado hoy su carta de dimisión al presidente en funciones, Basappa Danappa Jatti, ha informado su jefe de Prensa.

La dimisión de la señora Gandhi se produce cuando se está completando el escrutinio de las elecciones generales de la India que dan la mayoría absoluta al "Partido Janata", de la oposición.

Cuando faltan menos de 50 resultados por conocer, el partido de "Janata" gana al partido del Congreso de Gandhi, por 262 escaños contra 142.

Los partidos aliados al de "Janata", que le apoyarán en la formación de un Gobierno, han obtenido más de 50 escaños.

La señora Gandhi hacía once años que ostentaba el poder.

El jefe de relaciones públicas del despacho de la primer ministro, dijo que la carta de dimisión de la señora Gandhi será hecha pública probablemente a última hora de hoy.

PROGRAMA DE LA OPOSICION

Nueva Delhi, 22. (Efe-Upi, por S. G. Roy). — Los partidos indios de la oposición, jubilosos por haber logrado la victoria en las elecciones generales por vez primera en 30 años, se proponen anular las medidas abusivas dictadas por la primer ministro, Indira Gandhi, durante el período de emergencia nacional decretado por ella hace 21 meses.

En realidad, el estado de emergencia ha sido suprimido ya, en conformidad con la decisión adoptada en una reunión urgente del Gabinete ministerial convocada por Indira Gandhi poco después de conocer su derrota.

Se cree que los jefes del partido Janata y de sus aliados electorales se reunirán el próximo jueves para designar al futuro primer ministro y esbozar el primer Gobierno no perteneciente al Partido del Congreso.

El partido Janata y el del Congreso para la democracia han decidido formar un solo bloque parlamentario y designar a un jefe único.

De momento son dos los aspirantes más cualificados al puesto de primer ministro: el jefe del partido Janata, Morarji Desai y el jefe de Congreso para la democracia, Japjivan Rama.

Desai de 81 años, fue destituido en 1969 de su cargo de viceprimer ministro por la propia Indira Gandhi, movida por razones políticas.

Rama, de 68 años, dimitió el mes pasado de su cargo de ministro de Agricultura para ponerse al frente de la oposición a Indira Gandhi.

Según informaciones de prensa, con la supresión del estado de emergencia han comenzado ya a salir de las cárceles los presos políticos, cuya cifra se calcula en unos 16.000.

Secuestró a 30 personas y las dejó en libertad

Baltimore, 22. (Efe). — Anthony Griffin, el secuestrador que acompañado de su esposa y sus seis hijos mantenía secuestradas a 30 personas en la oficina de Seguridad Social de Baltimore, se ha entregado a las autoridades.

El secuestro comenzó a primeras horas de la tarde de ayer, cuando Griffin, que se encontraba en esta oficina, se enfadó con el asistente social que le estaba atendiendo y sacó dos pistolas, apuntando a la gente que se encontraba en el local.

El secuestrador liberó horas más tarde a algunas de las personas que había retenido, y acabó entregándose.

Nadie resultó herido durante el incidente.

Explosión nuclear subterránea en el Pacífico

Papeete (Tahiti), 22. (Efe-Upi).— El periódico «Les Nouvelles de Tahiti» afirmó el lunes que «Francia ha realizado la explosión subterránea de una poderosa bomba nuclear, en el atolón de Mururoa, situado en el archipiélago Tuamotu, perteneciente a Francia, a 1.200 kms. al sudeste de Papeete.

Un portavoz del Centro de Experimentación Nuclear francés del Pacífico declaró que no podía ni confirmar ni negar dicha información. En París un portavoz del Ministerio de la Defensa indicó «que el Gobierno sigue la política de no discutir sus pruebas nucleares".

El diario «Les Nouvelles de Tahiti», informó que esta prueba había sido denominada «Nestor», y que sucedía a la prueba preliminar al experimento «Nestor», que se efectuó el 19 de febrero. Esta última prueba constituye la séptima subterránea realizada en el archipiélago de Tuamotu, que cuenta con una escasa densidad de población, desde que el presidente Valery Giscard d'Estaing adoptó la decisión de eliminar las explosiones atmosféricas, en el año 1974, y ordenó que la totalidad de las pruebas fueran subterráneas.

El próximo PAPA no será italiano

PABLO VI está convencido de ello

Ciudad del Vaticano, 22. (Efe) — El Papa Pablo VI está convencido de que su sucesor no será italiano y que en el trono de San Pedro, después de más de 450 años volverá a sentarse un extranjero, afirma hoy la revista "Panorama", con aire sensacionalista.

Pablo VI, según la revista, hizo una confidencia en ese sentido al Cardenal Jean Villot, secretario de Estado, quien la confirmó a un prelado francés a primeros de marzo, cuando el Papa estuvo enfermo de gripe.

El último Pontífice nacido fuera de los confines de Italia fue Adriano VI, holandés, de Utrecht, que gobernó la Iglesia durante un año, del 31 de agosto de 1522 al 14 de septiembre de 1923.

Y es precisamente otro holandés, el cardenal Giovanni Willebrandt, arzobispo de Utrecht, quien cuenta con posibilidades de suceder a Pablo VI y para quien ya está preparado el nombre, Adriano VII.

Cabe recordar a este respecto que sobre 119 cardenales que tienen los requisitos, es decir, menos de 80 años para participar en el Cónclave, sólo 25 son italianos.

"Panorama" afirma que la elección podría recaer también sobre el polaco Karon Wojtyla, de 57 años, arzobispo de Cracovia, teológicamente más avanzado, apoyado por los cardenales americanos y sin importantes opositores.

De él, el Primado de Polonia, Stefan Wyszynski dijo en una ocasión: "Une a la atracción de Pío XII, el carisma de Juan XXIII y el sentido moral de la política de Pablo VI.

EL TIEMPO

Seguirá el frío

Madrid, 22. (Especial para Cifra, por «Nimbus»).

Persiste la situación del norte de España, ya que la borrasca tiene su centro en Francia y nos envía aire frío y bastante seco, empujado por vientos en dicha dirección.

Consecuentemente, el tiempo debe seguir con similares características a las que viene teniendo, es decir, en general más bien frío y lluvioso en las zonas del norte y nordeste peninsular y también de forma más aislada en puntos del área mediterránea, Baleares y Canarias. Las temperaturas sólo se mantendrán suaves en la Costa del Sol, sureste peninsular y Canarias; en el resto, seguirán frías.

Galicia. — En la costa norte, muy nuboso, con chubascos aislados. Nubes y claros en el resto y temperaturas en general frescas.

Cantábrico. — Nubosidad abundante, con chubascos frecuentes y temperaturas moderadamente bajas.

Meseta Norte. — Nubosidad variable con grandes claros y riesgo de algún chubasco aislado, más probable en la zona montañosa, donde será de nieve.

Ebro y Cataluña. — Nubosidad en general abundante con chaparrones dispersos más frecuentes en los Pirineos y norte de Cataluña. Las precipitaciones serán de nieve en las montañas. Temperaturas moderadamente bajas.

Meseta Sur. — Nubes y claros con alguna precipitación aislada en forma de nieve en las zonas montañosas. Temperaturas moderadamente bajas.

Levante y Sureste. — Nubosidad variable, más abundante en el norte de la región levantina. Temperaturas suaves.

Baleares. — Nubes y claros con riesgo de algún chubasco aislado, más probable en Menorca y norte de Mallorca. Temperaturas moderadas.

Andalucía. — Predominio del ambiente soleado, con temperaturas suaves.

Canarias. — Cielo nuboso al norte de las islas con riesgo de algún chubasco débil y aislado. Temperaturas muy agradables.

Temperaturas extremas de capitales. — Máxima de ayer, 22 grados en Málaga; mínima de hoy, 2 grados bajo cero en Valladolid; mínima de hoy en Madrid, un grado.

Tres franceses y un italiano, procesados en FRANCIA por espías

Al parecer trabajaban para la URSS

París, 22 (Efe). — Tres franceses y un italiano detenidos en los últimos días por «la Dirección de Vigilancia Territorial» (DST, contraespionaje) fueron anoche inculpados oficialmente de «espionaje para potencia extranjera» por un tribunal francés de seguridad del Estado.

Un cuarto detenido, de nacionalidad francesa no ha sido aún procesado por el tribunal, en razón a que su aprehensión tuvo lugar ayer.

Los cinco presuntos espías son ingenieros o cuadros superiores y —según el informe de la «DST», hecho público hoy— por lo menos dos de ellos han realizado sus actividades por "afinidades ideológicas" y, en cuanto a las remuneraciones recibidas en algún caso ha llegado a recibir uno de los inculpados hasta 200.000 francos (2.800.000 pesetas).

Según el informe policial, los detenidos habían proporcionado a una potencia extranjera —que en todo momento fue silenciada oficialmente, pese a lo que un sector de la Prensa francesa hoy sugiere abiertamente que se trata de la Unión Soviética— de informaciones técnicas sobre fabricación aeronáutica, infraestructura y sistema de defensa de bases militares y civiles en centros experimentales y, por último, información sobre sistema de defensa de la OTAN.

El que parece ser el jefe de la "red" desarticulada es un francés de origen yugoslavo, llamado Serge Faniew de 56 años, director de empresa, en cuyo domicilio se encontraron sistemas de transmisión y enlace muy avanzados, así como sustancias químicas para correspondencia clandestina, películas, documentos y códigos secretos.

En el domicilio de otro de los detenidos se encontró igualmente material del mismo tipo lo que confirmó las propias confesiones de los inculpados.

El único extranjero del grupo es el italiano Giovanni Ferrer, cuadro ejecutivo de la empresa «Fiat» en Francia, de 56 años y nacido en Turín.

Los presuntos agentes se habían centrado aparte cuestiones técnicas de la defensa militar francesa, en los trabajos de distintos comités de la OTAN, especialmente los que conciernen a aprovisionamiento industrial de armas de la Alianza Atlántica.

Aunque la prensa francesa se ciñó hoy al informe policial facilitado a primeras horas de la madrugada por la «DST» el matutino «L'Aurore» (derecha) introdujo en sus titulares y en un editorial de páginas interiores, la afirmación de que "sin duda, los agentes detenidos actuaban para la Unión Soviética».

EL DIARIO PALENTINO
EL DIA DE PALENCIA

es auténtico portavoz de los pueblos palentinos. Todas sus inquietudes de progreso y bienestar, necesidades y problemas, son recogidos en nuestras páginas provinciales.

SUSCRIBIRSE A DIARIO - DIA, SIGNIFICA CONOCER PUNTUALMENTE EL PULSO DE NUESTROS PUEBLOS

CARTER, contra la proliferación nuclear

Pide a los países en desarrollo que no usen esa tecnología

Wash'ngton, 22 (Efe-Reuter). — El presidente Jimmy Carter, ha pedido hoy que se emprendan gestiones diplomáticas para convencer a los países en desarrollo que no precisan tecnología nuclear adelantada para fabricar armas atómicas.

El uso de plantas de enriquecimiento y reprocesamiento nuclear no está justificado económicamente en muchos países, indica un informe presentado por el presidente.

Se dispone de gran cantidad de uranio para las plantas convencionales que no conviertan el material en productos apropiados para la fabricación de bombas nucleares

El informe critica concretamente tres recientes acuerdos entre la República Federal de Alemania y Brasil, Francia y Corea del Sur, y Francia y Pakistán, para proporcionarles plantas de reprocesamiento

No existe justificación económica para la transferencia de tal tecnología, capaz de producir material nuclear bélico, ha comentado Carter y ha añadido: «Se considera en general que al menos en Brasil y Pakistán las instalaciones en discusión no son ofrecidas por sus ventajas propias, sino para lograr contratos lucrativos de reactores».

En el documento se pone de relieve que Estados Unidos, que ya ha protestado contra los tres acuerdos, y podría hacer poco por sí solo para impedir que otras potencias nucleares exporten su tecnología avanzada.

«El problema consiste en convencer a los países que no desean esta tecnología, en tal fase de su desarrollo», ha manifestado el profesor Scelling de la universidad de Harvard, en una conferencia de Prensa.

El informe, que es un estudio particular de la «Fundación Ford», se espera que ayudará a configurar la política energética de la Administración Carter.

Se recomienda que Estados Unidos demore el uso comercial de las instalaciones nucleares de la segunda generación hasta finales de siglo, para permitir que las mejoras tecnológicas y el desarrollo de otras fuentes de energía puedan eliminar su necesidad.

El mundo no se va a quedar sin suministros de energía, sino que cada vez serán más caros.

Nuevo premio para Publicidad ALAS, S. A.

ALAS, S. A., ha conseguido el premio AMPE de Plata por su campaña en Revistas para Bodegas Alavesas, con su producto Solar de Samaniego.

Los premios AMPE es una de las importantes distinciones publicitarias y son otorgados anualmente por esta Asociación a las mejores campañas realizadas en cada medio.

Crisis profunda en la Coordinadora de Organizaciones Sindicales

No se ha llegado a un acuerdo sobre el DECRETO DE RELACIONES LABORALES

Madrid, 22. (Por Eva Galza, de la Agencia Cifra).

La imposibilidad de llegar a una declaración conjunta entre las cuatro centrales sindicales nacionales respecto al Decreto de Relaciones Laborales ha constituido probablemente el punto culminante de la profunda crisis que atraviesa la Coordinadora de Organizaciones Sindicales.

El hecho de no coincidir las centrales en sus apreciaciones ante un problema que afecta a todo el país viene a demostrar que los conflictos entre USO, CC. OO. y UGT son más profundos que la simple anécdota que hasta ahora se ha venido planteando. CNT, por su parte, ha mantenido, desde el principio, una postura crítica ante la COS y su presencia en la última reunión no puede considerarse definitiva a la hora de los resultados.

La polarización de fuerzas en el seno de la COS —UGT por un lado y CC. OO. por otro— podría haber sido catalizada por la actitud de USO. Sin embargo, esta polarización se ha reflejado también en el mismo seno de la Unión Sindical Obrera, hasta tal punto que en un futuro no muy lejano se podría llegar al desmembramiento de esta central, pasando sus militantes a integrar las filas de las dos anteriores.

El problema de la dimisión de cargos sindicales, cuando la libertad sindical parece cercana y el desmantelamiento de la Organización Sindical se considera como hecho irreversible, no pasa de ser una cortina de humo que oculta el verdadero conflicto de la COS.

Para UGT, la COS no tiene ningún interés, especialmente si se convierte en un simple organismo al margen de la base. La COS, según UGT, solo beneficia a CC. OO. y USO. A Comisiones, porque no se ve aislada y a la Unión Sindical porque, al ser una central menos potente, se siente representada en igualdad de condiciones a las otras dos en el seno de la COS. Por otra parte, el acercamiento de UGT y CNT en los postulados generales, vuelve a repetir una evolución histórica en España

Para USO, la posible unidad de los partidos socialistas puede suponer un duro revés. Mientras los militantes de USO en el País Vasco se agrupan en torno al Partido Socialista Vasco, los de Cataluña, lo hacen en torno a la Convergencia Socialista de Cataluña. Si las conversaciones de CSC con PSOE llegan a la unificación, se habría creado una clara división entre los sindicalistas de USO vascos y catalanes.

La Unión Sindical Obrera, además de negarse a la dimisión de los cargos sindicales, exige de UGT —como condición previa para abrir negociaciones tendentes a la unidad sindical socialista— el ser reconocida a nivel internacional como central socialista. Un tercer problema es el deseo de cierto sector de USO a permanecer al margen de los partidos políticos. Su fusión con UGT supondría una cierta dependencia del Partido Socialista Obrero Español y esta posibilidad es rechazada, en especial por su ejecutiva. Comisiones Obreras, por su parte, les apoya en esta línea.

La marihuana no deteriora el cerebro

Chicago, 22. (Efe-Reuter). — El uso habitual de la marihuana durante varios años no provoca necesariamente el deterioro del cerebro, según dos informes publicados hoy en Chicago y que contradicen conclusiones anteriores.

Dos equipos de investigadores, en un informe publicado por la revista médica «Journal Of The American Association», señala que no han podido reproducir los resultados de un estudio anterior que mostraba que el uso de la marihuana produce atrofia cerebral.

Un equipo reveló que no había hallado pruebas de deterioro del cerebro en doce hombres de veinte a treinta años que fumaron una media de nueve cigarrillos diarios durante al menos cinco años.

El otro equipo, que trabajó por separado, apuntó hallazgos similares en un estudio de diecinueve habituales de la marihuana. Todos hombres de edades comprendidas entre los veintiuno y veintisiete años.

Millón y medio de visitantes en las fiestas falleras

Valencia, 22. (Cifra). — Este año se ha observado, en relación con los inmediatos anteriores, un aumento general de visitantes en las Fallas, aunque no muy notable respecto al último, especialmente en las personas transportadas por los ferrocarriles eléctricos de cercanías, según un estudio realizado por la Policía Municipal.

Concretamente, la cifra considerada como de visitantes, la pasada semana, en Valencia, fue de 1.587.140 frente a 1.464.917 en las fiestas de Fallas de 1976.

M.C.D.2022

LA MUJER Y LA MODA

Los diseñadores americanos les ganan terreno a los franceses

EL MODISTO NUMERO UNO DE EE. UU. ES HALSTON, DE NUEVA YORK

ENTRE SU CLIENTELA FIGURAN JACKIE ONASSIS, LAS DAMAS AGNELLI, ASTOR Y VANDERBILT, Y LA BARONESA DE ROTHSCHILD

Moda de Halston.— (Foto Europa Press).

Desde Coco Chanel hasta Yves Saint Laurent, hasta ahora fueron los «couturiers» franceses quienes mandaban en el campo de la moda. El mundo entero aceptaba sus dictámenes, subiendo las faldas cuando ellos lo decían, ajustando las siluetas cuando a un experto francés se le ocurría hacerlo para presentar algo nuevo para primavera o invierno. En todas partes se copiaban las ideas parisinas, tanto en Roma como en Río, en Nueva York y en Tokio, y dos veces al año, con ocasión de las nuevas colecciones, fueron los compradores americanos quienes más hojas llenaron en sus blocs de pedidos.

Pero ya no. Las casas parisinas están asustadas. Se quejan de que son cada vez menos los almacenes americanos quienes compran en Francia. Muchas de las grandes boutiques yanquis ni siquiera van a los desfiles en París. América ha cambiado de rumbo. En cuanto a la moda se refiere, busca su propio camino. Se queda en casa.

Durante años, los diseñadores americanos habían hecho exactamente lo mismo que sus colegas europeos: comprar los patrones franceses para llenar su mercado con copias exactas. Pero ahora, algunos de ellos han conseguido conquistar el mercado nacional con un estilo propio, auténtico, libre de la influencia francesa, totalmente emancipado.

«American Way Of Life»

«Tras un siglo de servidumbre a los grandes costureros europeos», dijo hace poco la revista «Time», «los diseñadores americanos disfrutan ahora de un reconocimiento mundial como intérpretes creativos de un «American Way Of Life», una forma americana de vida. Han encontrado su propio estilo».

Ya no volverán los tiempos cuando la primera dama Jackie Kennedy fue acusada de «comportamiento antipatriótico», porque prefería comprar sus vestidos en París. Nada más llegar Betty Ford a la Casa Blanca, ella despidió a su modista para llamar a un diseñador neoyorquino (Albert Capravo). Fue la «descubridora» del talento americano. Claro que también Happy Rockefeller y Nancy Kissinger decidieron encargar sus modelos en boutiques de la Séptima Avenida, la «calle de la moda» en Nueva York, sobre todo en los casos de Geoffrey Beene, Ralph Lauren, Calvin Klein, Bill Blass y Oscar de la Renta.

El número uno de los modistos americanos es sin duda alguna, Roy Halston Frowick, de 43 años (nombre registrado: «Halston»), que comenzó su carrera como sombrerero en Nueva York, en la casa Bergdorf Goodmans. El casquete de fieltro beige, que lucía Jackie Kennedy en el año 1961, cuando su marido juró su cargo, fue creación de Halston.

Fracaso de la midi

Mucho antes que sus colegas, Halston había pronosticado el fracaso de la midi-falda. Fue él quien lanzó el «movimiento protesta» contra aquella moda poco atractiva, con vaqueros y atuendos indios, el llamado «chic barato». Se decía Halston: si la moda ha de tener futuro, debe ser tan cómoda y tan barata como los atuendos deportivos, que muchas americanas habían elegido como alternativa a la moda midi que nunca les llegó a gustar.

Halston basó su primera colección en prendas clásicas, algunas de ellas consideradas francamente anticuadas, como la trinchera, por ejemplo, y el «twin-set». Halston los resucitó, en tejidos y lanas de lujo, y las clientas estaban encantadas.

El elegante «understatement» de Halston con sus trajes-sueter hasta la rodilla, sus kaftanes de cashemire, y los camiseros de seda, sus pijamas de noche y vestidos de noche en crepe de chine, le han ganado ya por tres veces consecutivas el Oscar de la Moda Americana («Coty-Award»).

A los rivales europeos no les sirve de nada comentar las ideas del americano con frases como «Sí, es cierto. Halston hace cosas bonitas, pero no es diseñador» (palabras de Yves Saint Laurent). Para las americanas ,es el mejor modisto del momento (según «Harpers Bazaar»), y la revista «Women's Wear Daily» le llama «el diseñador snob de los Estados Unidos». Para la comentarista Eleanor Lambert, Halston es «junto con Saint Laurent, el creador de mayor influencia del momento».

Entre la clientela de Halston figuran los nombres más importantes del jet-set internacional: Jackie Onassis, la baronesa Guy de Rothschild, Signora Agnelli y las damas Astor y Vanderbilt, pero también para Liz Taylor, Marisa Berenson y Liza Minnelli, Halston tiene lo apropiado.

«Sólo vales lo que vale la gente que vistes», dice el propio creador. «La moda la hacen las personas que están de moda».

AHORA, TIRANTES PARA «ELLAS»

Señora, señorita: usan tirantes. Eso es lo que nos dicen los especialistas en cuestiones de moda. Porque si queremos ser "in", estar al día, resultar atractivas, pues, no nos queda más remedio que andar con tirantes, al igual que el abuelo.

Claro, los tirantes para "ellas" son más bonitos. Vienen en colores chillones, algunos son de seda, pero por lo demás, son tan feos como los modelos para "ellos".

Los tirantes, dicen los especialistas, nacieron en el año 1787, pero por entonces no se llamaron así. No tenían nombre. En 1825, alguien los bautizó tirantes, en inglés "braces", comparándolos con los arreos de los caballos.

Hasta hace bien poco, los caballeros sentían auténtica vergüenza cuando se vio que se sujetaban los pantalones con tirantes. Claro, por regla general se trataba de señores más bien generosos de circunferencia, de esos que llevan el estómago algo fuera del pantalón y que necesitan de los tirantes para no perderlos. Ahora, en cambio, los tirantes son "in" y no sólo para los chicos, sino como ya hemos dicho, también las mozas los llevan. Y muy contentas están, cómo no, porque lo que es una chica moderna, adopta todas las tendencias nuevas que se le ofrecen. Que por algo manda la juventud.

Así que, señoras y señoritas, si quieren ir con la moda: aprovechen un momento de descuido para quitarle al padre o abuelo los tirantes. A ver si los tiene bordados, que dicen los diseñadores que son los más bonitos.

S. C.
EUROPA PRESS

ULTIMO GRITO para el verano:

LA TELA DE SACO

La nueva moda saco. — (Foto Europa Press).

He aquí la última novedad para el verano: los diseñadores quieren vestirnos de saco. Un saco fino, elegante, dicen, nada comparable con el saco de azúcar o, peor aún, el de la discutida patata. Tampoco es como la saca de Correos. No, el saco de moda es más fino, menos áspero, casi elegante, de mejor textura y desde luego, más presentable, pero aún así, rústico.

Claro, para conseguir todo ello hay que darle al viejo saco una serie de tratamientos, lavados, suavizantes, tintes y cosas por el estilo, para quitarle la rigidez al tejido, darle un toque, más agradable.

Los mejores diseñadores de Inglaterra, Francia e Italia, se han unido para formar la llamada «brigada del saco», es decir, son los que emplean el saco para su colección veraniega. Junto con otros tejidos que antes no estaban de moda, como el hilo, la red y el simple paño de cocina, dicen que el viejo saco les inspira para grandes cosas.

Y no sólo en cuanto al tejido se refiere, sino sobre todo, en las formas. Todavía se lleva la moda deportiva, la náutica y la ecuestre y dicen los entendidos, que nada mejor que el saco para confeccionar pantalones, blusas anchas y chaquetas marineras.

La elegancia que le falta a lsaco, la suple con su «personalidad», con ese aire de campo, con esos tonos de beige natural, cremoso, marrones, o incluso colores brillantes que se consiguen con los nuevos tintes.

Jean Charles de Castelbajac ha sido uno de los primeros diseñadores franceses en incluir el saco en su colección. Con él hace pantalones, bermudas, vaqueros y blusones anchos que a veces compina con camisetas pegadas de muselina con rayas.

En cambio Walter Albini, de la Casa Trell, quiere darle un aire más femenino. Como prenda principal de su colección presenta una falda gitana, de colores vivos, en tejido saco y a un precio ciertamente desorbitado. Ketch, de Italia, cree que el saco debe ser más llevadero, menos complicado y se limita a la confección de sencillos trajes «shift» que llegan hasta la mitad de la pierna.

Entre los diseñadores ingleses, Wendy Dagworthy es quien más saco utiliza para la moda veraniega. Todos sus vestidos vienen en ese tejido nuevo y al mismo tiempo tan viejo, todos de un corte sumamente sencillo, porque a pesar de todos los tratamientos, al saco no se le pueden sacar frunces. Jeff Banks lo usa para blusas, pantalones y vestidos también y Koby sólo para camisas muy rectas y sencillas.

El saco más grueso se emplea para cinturones y bolsos y se combina bien con cuero, o con algodón fuerte en negro u oro.

Melinda Claypole
EUROPA PRESS

Unos consejos para ir de compras

ANTES DE SALIR DE CASA, HAGA UNA LISTA DE LO QUE NECESITA Y REVISE SU PRESUPUESTO

NO COMPRE NADA POR CAPRICHO, NI SIGA LA MODA AL CIEN POR CIEN

Por unas extrañas razones que deberían explicarnos los psicólogos, a las mujeres les entran unas ganas irresistibles de «ir de compras» cuando sale el sol primavera. Es como si de repente sintiesen la obligación de gastar dinero. Es una epidemia para la cual no hay cura, excepto la rendición incondicional. Se reúnen dos o tres amigas para ir de compras, porque ¡ay, horror!, han abierto las puertas de sus respectivos armarios y han descubierto que no tienen nada que ponerse. Es una cosa que los hombres jamás comprenderán: la mujer ante el armario lleno de las más diversas prendas, y ella, con lágrimas en los ojos, prácticamente desnuda. ¡Pobrecita!

Pues bien. Como se trata de un mal tan generalizado, y como apenas hay mujer que no siente la necesidad de renovar su vestuario, he aquí algunos consejos que conviene tener en cuenta antes de salir de casa. No sólo evitaremos la compra de prendas que luego no nos sirven de nada, y que apenas hacen juego con lo que ya tenemos. Sino podemos invertir el dinero, ya que hay que gastarlo, en algo útil, ropa que nos servirá durante varias temporadas.

Primero, debemos saber qué es lo que mejor nos va, que si faldas o pantalones, que si el estilo folk o el colonial, y sobre todo, qué colores. No debemos comprar cosas solamente porque están de moda, o porque una amiga tiene algo parecido. Sólo las mujeres ricas pueden permitirse el lujo de seguir todas las tendencias nuevas. Cuando hay que vivir con un presupuesto reducido, hace falta cerebro e imaginación a la hora de comprar.

Si usted puede permitirse el lujo de renovar también los accesorios, es decir, bolsos, zapatos, bufandas, etc., está de enhorabuena. Pero si el dinero no alcanza para los caprichos, apunte con cuidado los colores y estilos de todos los accesorios que ya tiene en casa, para que las prendas nuevas hagan juego. Hasta el más insignificante pañuelo ha de combinar con el resto del guardarropa. Comprar una cosa que no encaja con nada, es tirar el dinero a un pozo.

Cuando piensa comprar una falda, o unos pantalones, estése segura de que en casa tenga una blusa o un jersey que haga juego. Si compra por capricho, para descubrir luego que además de la prenda adquirida le harán falta algunas más para combinar, la compra le resulta el doble de cara.

Antes de salir, revise su presupuesto. Ajústese estrictamente a su «budget», pero con sensatez. Puede que con media docena de prendas sueltas, bien elegidas, combinables, llegue mucho más lejos que con una sola prenda cara que le cansa a las pocas semanas, porque ofrece pocas posibilidades de variación.

Nunca compre nada que dé la impresión de quedarse estrecho después de una buena comida. Todo ha de ser de su talla, cómodo, algo holgado, incluso, pero sin ser excesivamente grande.

Para ir de compras, hay que tener u nestado anímico apropiado. Si usted está preocupada por algo, o si está de mal humor, no salga. Comprará cosas que luego no le gustan nada.

Haga una lista de todo lo que hay en e larmario, y renueve sólo las prendas que de veras le hacen falta. No compre una blusa, por mucho que le guste, si tiene otras diez en casa, y si lo que de veras necesita es una falda marrón.

Si piensa buscar cierta prenda para hacer juego con otra y de tal o cual color, lleve ésta con usted. Los rojos, verdes y azules pueden variar mucho, y a veces es sólo una leve diferencia de tono lo que estropea el conjunto.

Recuerde: cuando compra pantalones, lleve los zapatos o las botas que usa normalmente, para que el largo de la prenda le vaya.

Vista prendas sueltas y cómodas cuando va de compras. No hay nada peor que quitarse media docena de cosas cuando se quiere probar algo.

Antes de gastar mucho dinero, piense si no puede hacerse la misma prenda en casa por mucho menos. Hoy en día se venden excelentes patrones, e incluso una mujer poco experta en el arte de coser es capaz de hacerse un vestido. Y no compre nunca prendas que necesitan muchas alteraciones. Subir el dobladillo no tiene importancia, pero cuando hay que cambiar sisas y escotes, no compre.

Fíjese en las instrucciones de lavado, y si es posible, compre únicamente prendas que pueden lavarse en casa. Las tintorerías son caras, y es una insensatez invertir el mismo precio en la limpieza de la prenda que en la adquisición de la misma.

Puede que no le gusten los grandes almacenes, pero vaya allí primero, antes de ir a las boutiques. A pesar de todo, suelen tener prendas de buena calidad, y a veces gangas. De todas formas, sirven para inspirarse. Luego, si no encuentra nada para usted, siempre puede ir a una «tienda bien» en un barrio de moda...

A las mujeres les gusta ir de compras (Foto EUROPA PRESS)

Venus
Su perfumería
ESTHETICIENNE PERMANENTE
Mayor, 140 - Telf., 722635

Sopla un viento de naturalidad

CAMPESINAS DE LUJO PARA ESTA PRIMAVERA

* LA SEDA NATURAL PROCEDENTE DE CHINA HA INSPIRADO MUY PARTICULARMENTE A LOS CREADORES DE LA MODA
* ESTE NOTABLE MATERIAL SE EMPLEA SOBRE TODO EN SUS FORMAS MISTICAS PARA CREAR VESTIDOS EVOCADORES DEL CAMPO

Por Jacqueline CLAUDE

Tres modelos de la moda para la primavera: (de izquierda a derecha), vestido de coctel con echarpe de muselina de Baillie; vestido de estilo antillano por Chatillon-Meuly Roussel; conjunto de cresnón de seda con florecitas estampadas, realizado por Besón. — (Foto Europa Press).

Un viento de naturalidad ha soplado en las Colecciones de Primavera, algodón blanco, lino puro, seda natural, lana pura y ligera han sido las materias más frecuentemente empleadas por los grandes modistas de la Alta costura. Es ésta una tendencia universal, que establece que, después de la gran moda de los sintéticos en la vida cotidiana, se haga sentir la necesidad de un re-

(Continúa en la página siguiente)

PARFUMS ROCHAS
Una exclusiva de
Venus
Su perfumería
Mayor, 140 - Telf., 722635

DR. EMILIO MARTINEZ CRESPO
ESPECIALISTA DE SISTEMA NERVIOSO
ELECTROENCEFALOGRAFIA
Consulta diaria de 1 a 3 y de 4 a 8 tarde
(Previa petición de hora)
Teléfono 72 01 35. José Antonio, 20, 7.º. PALENCIA

ANDRES FRAILE GUTIERREZ
NICOLAS FRAILE GUTIERREZ
MEDICOS ODONTOLOGOS
Consulta de 12 a 2. Excepto sábados. Teniente Velasco, 2. Telf. 72 43 46

JESUS TRANCHO
MEDICINA Y CIRUGIA DE LA MUJER
PARTOS
Avda. República Argentina, 9-2.º Palencia. Teléfono 72 21 42
Consulta de 12 a 2
Intervenciones y partos en Clínica «Virgen de la Salud».—Tlf. 71 44 90

MANUEL BUISAN CITORES
PEDIATRA-PUERICULTOR DE LA SEGURIDAD SOCIAL POR OPOSICION
ESPECIALISTA DEL ESTADO POR OPOSICION DEL CENTRO DIAGNOSTICO Y O. T.
ENFERMEDADES DE LOS NIÑOS
Calle Martín Calleja, 19, segundo De 11 a 2. Teléfono 712782

M.C.D.2022

Y aún dicen que el coche es caro. Comparado con otros productos

El automóvil, el más barato

El kilo de automóvil a 200 ptas; el de electrodomésticos, a 400

1976 ha sido un año de records automovilísticamente hablando. Los fabricantes españoles han logrado superar todas las cifras anteriores, tanto en producción como en ventas y exportaciones. Pero, y aquí está el gravísimo problema, también ha habido un triste record: el de pérdidas. Ha sido el año del «vender más, para perder más», situación insostenible que pone en serio peligro a toda la industria, no sólo a la del automóvil, sino también a otros muchos sectores que dependen directamente de él.

Esta extraña situación, provocada por un incremento continuo de los costes, conducía directamente a una rápida descapitalización de las firmas, con el consiguiente e inminente riesgo.

Para paliar en parte el problema se procedió a la descongelación de los precios de los automóviles, precios que estaban contenidos artificialmente, en contra de lo que aconsejaba el continuo incremento del índice del coste de vida. Y precisamente del precio de los automóviles vamos a hablar hoy, pero no de una forma aislada, sino comparándolo con el de otros productos.

¿A CUANTO EL KILO?

Determinar si un producto es caro o barato exige una comparación, pues sería imposible emitir un juicio sin considerar otros productos de referencia. Para establecer dicha comparación hay que procurar que exista el mayor número posible de puntos en común, es decir, tipo de producto, materiales utilizados en su fabricación y proceso industrial que exige. De esta forma, cuanto más homogénea sea la muestra elegida, más válidos serán los resultados.

Al hablar del precio de los automóviles la primera comparación que puede establecerse es entre ellos mismos, considerando los modelos por categorías. El proceso industrial es similar en todos ellos, los materiales también lo son y la incidencia de la mano de obra puede considerarse constante, de modo aproximado.

Aquilatando más, puede establecerse un baremo que equivale a decir «qué cantidad de coches nos dan en función del precio», es decir, el precio del automóvil por kilo.

En la primera categoría podemos agrupar aquellas modelos cuya cilindrada es inferior a los 900 centímetros cúbicos, o en otras palabras modelos con potencia fiscal de 7 o menos caballos. Como muestra se han considerado siete modelos de fabricación nacional: cuatro de Citroën

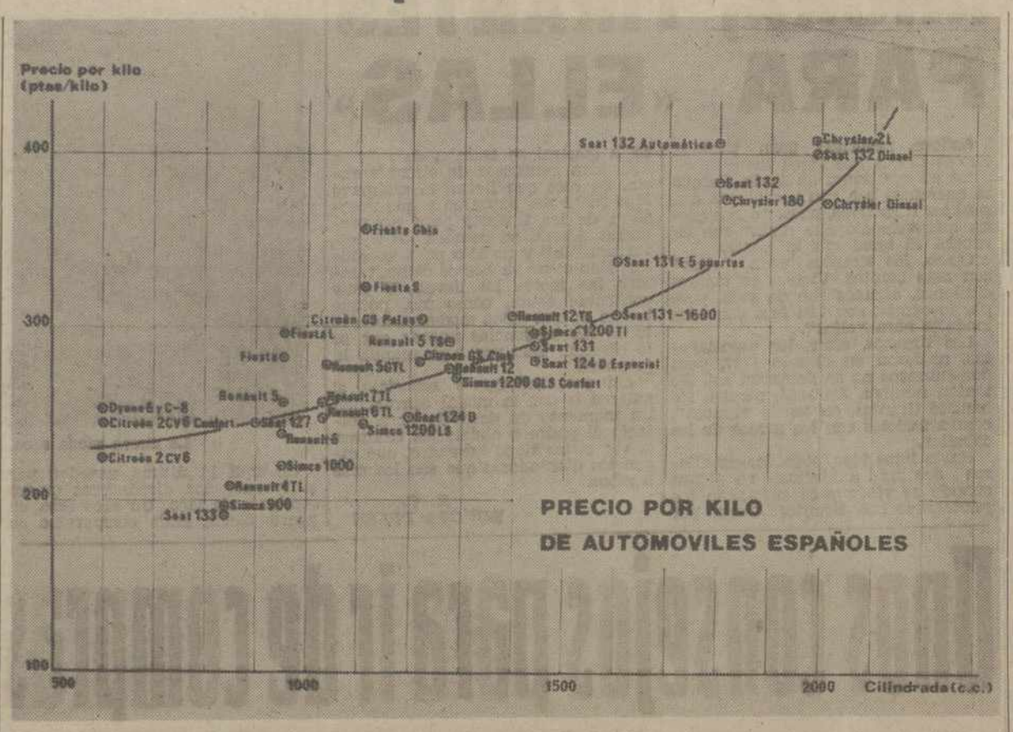

uno de Chrysler, uno de Renault y otro Seat. El modelo con un precio por kilo más bajo es el Seat 133, que se vende a 193 pesetas kilo; todo un record en la producción nacional. Le sigue el Simca 900, también con un excelente precio de 196 pesetas kilo. Los restantes modelos ya superan las 200 pesetas

La ligereza de los Citroën 2 CV y derivados sitúa a estos modelos en mala posición, oscilando su precio entre las 225 pesetas kilo del 2 CV básico y las 253 del Dyane 6. El nivel de acabado también cuenta, y por ello se ha considerado la importancia de los revestimientos; así, el 2 CV Confort cuesta 20 pesetas más por kilo que su hermano.

Esta primera categoría de modelos con 7 o menos caballos tiene un excelente precio medio de 224 pesetas kilo.

En la segunda categoría se incluyen los modelos con una potencia fiscal de 8 CV. Son nueve los modelos considerados, con buenos representantes de cuatro fabricantes españoles. En estas cilindradas los precios oscilan alrededor de las 250 pesetas kilo, estando muy bien situados los Simca 1.000, Renault 6 y Seat 127. Los Ford Fiesta, el más barato de ellos, versión básica con un precio de 282 pesetas por kilo, aproximándose el modelo L a las 300 pesetas kilo.

El nivel mecánico de los 8 CV es superior al de la categoría anterior y ello se refleja en el precio medio por kilo, que resulta ser de 259 pesetas, en lugar de las 224 de los modelos más pequeños.

La tercera categoría es de modelos cuya cilindrada oscila alrededor de los 1.200 centímetros cúbicos. Son siete los modelos considerados, todos ellos de claro éxito de ventas en el mercado nacional. Por debajo de las 250 pesetas kilo nos encontramos con el Simca 1200 LS y el Seat 124 D, siendo el salto sensible al pasar a los restantes. El Citroën GS Club, en su versión básica, cuesta 279 pesetas kilo, incrementándose el precio hasta las 302 pesetas al pasar a la versión de lujo. El precio medio en esta categoría es de unas 270 pesetas kilo, lo que supone un nuevo incremento si comparamos con la categoría anterior.

La cuarta categoría es de modelos con cilindrada del orden de los 1.400 centímetros cúbicos. Aquí el precio medio es de 293 pesetas, destacando el Seat 124 D, Especial con 282 pesetas kilo, precio incluso inferior al de modelos de menos categoría. El Seat 131 también está muy bien colocado, al venderse a 281 pesetas kilo.

Finalmente, ocho modelos representan a las categorías más altas. Todos ellos superan las 300 pesetas por kilo, dado que el nivel de acabado es más elevado y aquí encuentra el usuario toda una serie de detalles que no serían lógicos en categorías inferiores. El Seat 131-1600 se queda en unas destacables 304 pesetas por kilo, llegando a superarse ligeramente las 400 pesetas por kilo en los lujosos Seat 132 Automático o Chrysler 2 litros. El precio medio a este nivel es de 368 pesetas el kilo.

MEJORES MATERIALES Y MENOS PRECIO

El proceso de fabricación de un automóvil es de los más complicados, con un sinfín de operaciones que requieren complejos industriales de gran importancia. Pese a esto, el automóvil puede ser comparado con ventaja con otros productos que emplean materiales que guarden cierta similitud con los utilizados en la automoción.

Para construir una lavadora, pongamos como ejemplo, también se precisa una chapa con la que fabricar su «carrocería». Pero esta chapa estará sometida a esfuerzos mucho menores, por lo que se puede utilizar un tipo de menos grosor y calidad inferior. Asimismo, la vida de una lavadora es más tranquila que la del automóvil y no está expuesta al efecto de los agentes meteorológicos. Por ello el tratamiento que exige la chapa de un electrodoméstico es mucho menos complicado que en el caso del automóvil. La pintura no tiene por qué ser tan gruesa ni estar aplicada en capas especiales que soporten las inclemencias del tiempo.

Si la lavadora posee un motor eléctrico, el automóvil tiene varios, y, además un complicado motor de explosión. Por lo que se refiere al equipo de «encendido» o instalación eléctrica salta a la vista la mayor complejidad del equipo de un automóvil.

Tras todo lo dicho, parece que lo lógico sería que el kilo de lavadora fuese mucho más barato que el del automóvil. Pero la realidad es que por menos de 400 pesetas kilo es muy difícil encontrar una lavadora, cuando el kilo de automóvil cuesta del orden de las 200 pesetas.

Más a favor del automóvil todavía es la comparación con una simple nevera. El kilo de esta viene a situarse en las 500 pesetas y ese precio no es alcanzado ni por el automóvil nacional más lujoso.

UN CONFORT BARATO

Pero no es sólo la mecánica o el acero del automóvil. También aquí tenemos unas buenas butacas, un enmoquetado de suelo y paredes y, en general, unos revestimientos que permiten un elevado nivel de confort.

Si las butacas de un automóvil, regulables y con diseño automático, fuesen consideradas como módulos de un modesto cuarto de estar, sólo este punto supondría unas 40.000 pesetas. Y el caso es que tanto en uno como en otro caso, son sillones, pero con precios muy distintos. Sería más interesante, para amueblar una habitación, acudir al fabricante de automóviles que al de muebles. El ahorro iba a ser sensible.

El automóvil es un auténtico cuarto de estar rodante, pero con la ventaja de que por el mismo precio se tiene la posibilidad de movimiento y encima también se obtienen las paredes del cuarto

UN BIEN DURADERO

Y ya a título anecdótico, es inevitable compensar esas 200 o 250 pesetas del kilo de automóvil con el precio de productos perecederos, de primera necesidad. En estos productos el proceso «de fabricación» es sencillo, pero su precio por kilo, y estos productos si se compran así, asusta el comprar con el del coche. Un modesto queso, de calidad media, se pone en las 300 pesetas kilo. Sin remontarnos a las alturas y supuestas exquisiteces de la ternera, un kilo de carne no baja de las 350 pesetas. Por el precio por kilo del jamón de Jabugo tendríamos acceso al mismísimo Rolls Royce y aún sobraría para comprar unos cuantos utilitarios.

Proceso industrial complejo, materiales costosos, mano de obra cara y precio por kilo que constituye todo un record por lo barato. En el automóvil no existe la figura del intermediario y buena prueba de ello son los escasos beneficios de la industria del automóvil.

Si los restantes productos industriales redujesen sus precios hasta bajar al nivel del automóvil el índice del coste de la vida descendería muy a gusto más de diez años.

VIRGILIO H. RIVADULLA

Campesinas de lujo para esta primavera

(Viene de la página anterior)

torno de la naturaleza, de una gran inspiración de aire puro, de agua pura y de todas las materias nobles por ser naturales e igualmente puras, como la piedra, la madera, las fibras, los pelos, las pieles...

A este respecto, era lógico que la seda natural procedente de China continental, en donde el gusano de seda forma parte del producto nacional, figurara entre las principales "musas" que han inspirado a estos poetas que son los creadores del día y de la noche y para todas las circunstancias de la vida.

Si las materias naturales han inspirado a los modistas, las jóvenes naturales han servido igualmente de modelo. Esta seda noble ha sido utilizada sobre todo en sus formas rústicas (lenzo de seda, crespón de China, shantung natural, etc...) para crear vestidos de inspiración campesina. Pero las bonitas mujeres que los grandes hombres de la costura han imaginado no son guardadoras de cabras... La mayor parte de ellas son «campesinas de lujo».

VACACIONES ANTILLANAS

Así, las bellas campesinas creadas por Jules Francois Crahay, para Lanvin, llevan, durante el día, una falda abuenada, chaleco acolchado, blusa fruncida y chal con flecos de crespón de seda de tono natural, estampado con florecitas discretas. Por la noche, visten túnicas de seda con cinturón de pasamanería y grandes delantales de raso florido anudados sobre largos vestidos que se sostienen por enaguas

En los salones de Paco Rabane en la fiesta de las Islas, las vacaciones antillanas, con una colección llena de colores y de ideas sacadas de las bellas criollas o de las alegres «dudús» busto fino, hombros generosos, faldas y manchas hinchadas, de crespón de China malva o rayado de rojo, con delantales multicolores y de patchwork de flores bordadas.

DISCRETO FOLKLORE

Gerard Pipart para Nina Ricce más clásico, aborda el folklore con discreción y discernimiento. Así, las faldas flexibles, plisadas ligeras y movedizas reemplazan las crinolinas de 3 enaguas de algunos de sus colegas. Pero las manchas ahuecadas, los cuerpos con escote cuadrado «a la moda de Bretaña», bordados delante, los altos cinturones corselete y las estolas con flecos evocan, sin embargo, cierto folklore, más francés sin duda, pero menos típico, aunque igualmente bonito.

Estas «campesinas de lujo», en su afán de naturalidad adornan sus cabellos largos trenzados con racimos de fresas rosas o de cerezas negras (Lanvin), o bien dejan descender en cascadas muchas cintas o flores (Laroche), o llevan en los pies, en vez de escarpines, sandalias de tiras ligeras. Las joyas son de madera, de paja, de rafia y, en la cabeza, a modo de sombrero, aparecen pañuelos anudados o pequeñas capas hechas a ganchillo, como las redecillas en las que las viejas de antes ajustaban sus moños.

Por Jacqueline Claude
(Fiel, Servicios Especiales EFE-AFP)

VANY
SUCURSAL DE BAMBY
VISTE A SUS HIJOS, DE 10 A 18 AÑOS, CON PRENDAS MODERNAS Y DIFERENTES TOTALMENTE A SU GUSTO.
PASARELA COMERCIAL. MAYOR, 168

ALFONSO GONZALEZ RUIZ
CLINICA DENTAL — RAYOS X
Don Sancho, 11-1.º-D
Consulta de 11 a 1 tarde previa petición de hora
Teléfono: 72-11-30 PALENCIA

EL RINCON TECNICO

Una situación peligrosa: Vejez y falta de cuidados

La voz de alarma ya ha sido dada por la Dirección General de Tráfico: el parque automovilístico español envejece de modo continuo. Las estadísticas demuestran de modo palpable que la edad media de los automóviles que circulan por nuestro país aumenta de forma peligrosa, pero a juzgar por los hechos el aviso no ha tenido muchos resultados. Continúan viéndose por nuestras calles y carreteras auténticas chatarras andantes, que ya han pasado por innumerables manos, y lo que es más grave, no reúnen unas mínimas condiciones de seguridad.

No es extraño que en estas condiciones el accidente por fallo mecánico se produzca. De acuerdo en que son minoría los accidentes por estas circunstancias —en el pasado año, de un total de 92.735 accidentes tan sólo 1.662 fueron imputables a fallo mecánico— pero hay que prestar atención a ellos, puesto que son fáciles de evitar.

La vida de los automóviles se prolonga en nuestro país de un modo artificial y peligroso. En muchos casos son motivos económicos los que conducen a esta situación, pero el problema es que mantener un coche viejo es considerablemente más caro que circular con otro en buenas condiciones. Claro está que la realidad indica que el mantenimiento es prácticamente nulo en estos casos, de aquí el considerable peligro que ellos representan. El cambio de automóvil debe ser planteado teniendo en cuenta tres factores fundamentales: seguridad, necesidades propias y economía. Estos tres factores no pueden considerarse de modo aislado, puesto que no se puede hacer abstracción de la seguridad, despreciando lo económico, del mismo modo que no se puede intentar cubrir unas necesidades con un automóvil que, por excesiva edad, no está en condiciones de prestar el servicio que se le exige.

Cuando se empieza a dudar de la fiabilidad de un vehículo lo correcto es buscar un asesoramiento, pedir presupuestos para poner todo en orden y, a la vista de las cifras, tomar una decisión teniendo en cuenta lo más ventajoso. Intentar «seguir tirando» es algo inadmisible, por poner en entredicho la seguridad propia y ajena, y a ello deberían poner coto las autoridades.

Hemos comenzado hablando de aquellos casos más claros, en los que el automóvil materialmente «se cae a pedazos». Pero tanto o más importantes que estos casos son aquellos en los que la falta de atenciones del usuario hacen que un modelo aún en buenas condiciones vaya perdiendo sus márgenes de seguridad.

Al estudiar las causas de los accidentes por fallo mecánico vemos repetirse con gran insistencia unos mismos defectos. Los más frecuentes son los que afectan a neumáticos y frenos. Con esto no queremos decir que éstos sean los capítulos del automóvil más expuestos a averías. Bien al contrario, lo que sucede es que son elementos de vida limitada, que exigen unas atenciones por parte del usuario y aquí precisamente es donde se produce el fallo, en la falta de cuidados.

Unos frenos, pongamos por ejemplo, no fallan repentinamente; e incluso admitiendo la remota posibilidad de que esto ocurra, para eso están los circuitos independientes (aunque, por desgracia, aún hay modelos españoles que ignoran olímpicamente este avance técnico). La gran mayoría de los usuarios que en estos momentos están rodando con frenos deficientes, por un exceso de desgaste, lo saben palpablemente, pero continúan en estas condiciones. Una deficiencia en las guarniciones de los frenos se detecta con suma facilidad: ruidos anormales, descenso de la eficacia en la frenada. Cuando los forros desaparecen completamente, viene la colisión. Lo que el usuario parece ignorar, al menos así se desprende de su forma de actuar, es que apurar con exceso las guarniciones de los frenos equivale a un desembolso mucho mayor, puesto que los tambores o los discos de freno resultan seriamente dañados.

En el capítulo neumáticos los defectos aún están más a la vista, pero un excesivo número de automóviles ruedan con ellos en malas condiciones. Así no es de extrañar que a las primeras gotas de lluvia los «aquaplanes» se den con una frecuencia que es fruto de la falta de seguridad. Otro tanto puede decirse de los reventones: éstos surgen como consecuencia del mal estado del neumático. Golpes repetidos, desgaste excesivo y presión de inflado demasiado baja son los factores que propician el accidente.

Y de nuevo volvemos a encontrarnos con el factor económico, con la necesidad de sustituir aquellos elementos del automóvil que tienen una vida limitada. En estas circunstancias hay que tener en cuenta dos aspectos: el coste de mantenimiento y la cotización del modelo de que se trate en el mercado de segunda mano. Sopesando pros y contras es como se puede llegar a una decisión razonada, conservando el mismo automóvil o procediendo al cambio por uno nuevo. En muchas ocasiones la economía sale beneficiada; en todas, se recuperan unos márgenes de seguridad que no se pueden perder bajo ningún concepto.

Mariano Otermín
(PYRESA).

J. M. Miguel Marcos
HA TRASLADADO LA CONSULTA
Plaza de Pío XII, núm. 3 - 6.º, A
Teléfono 72 - 37 - 45

DR. ESCAPA LEAL
SUSPENDE LA CONSULTA
HASTA EL DIA 22

SUMINISTROS ELECTROMEDICOS
MAGAL
Teléfonos: 72 - 53 - 39 y 72 - 44 - 34
Palencia

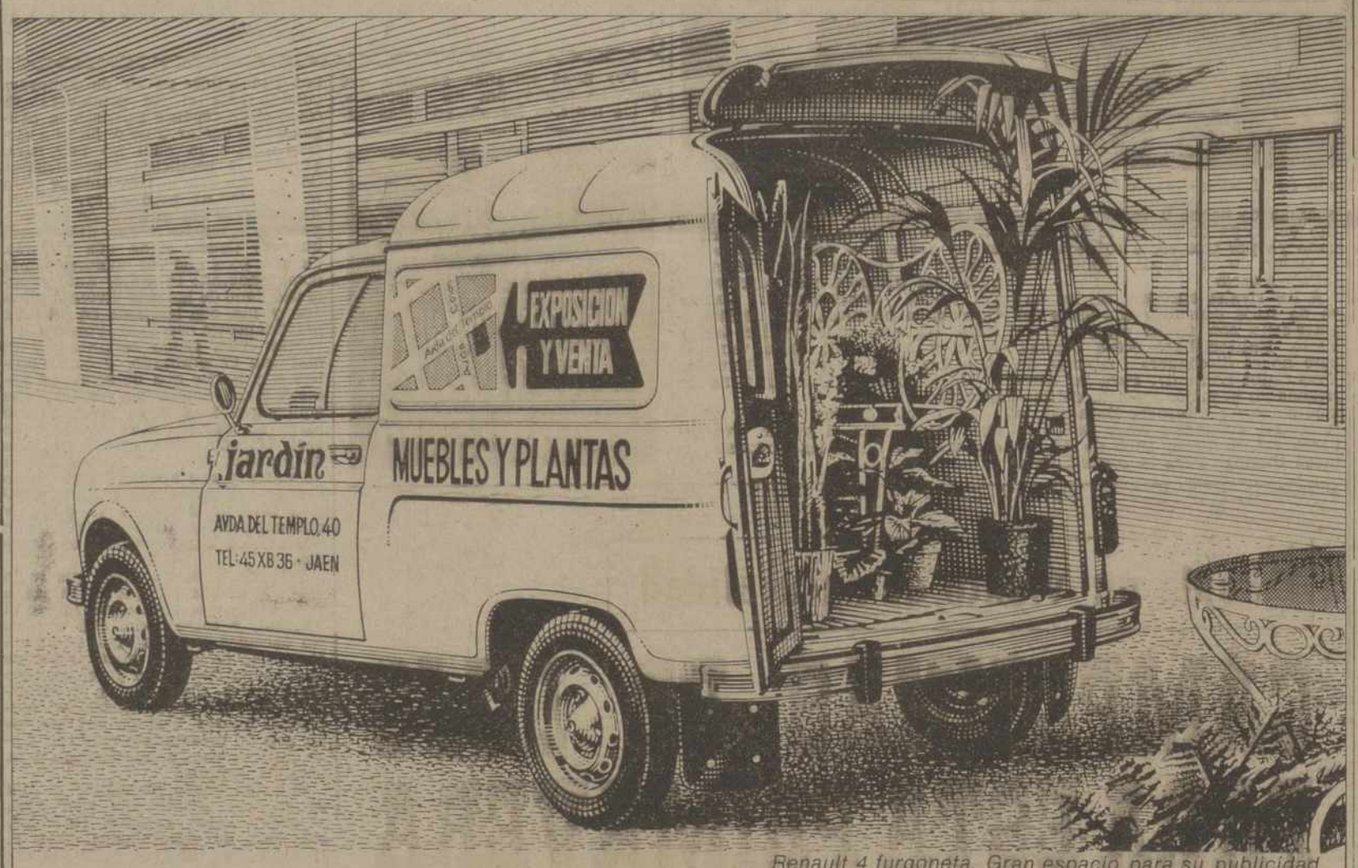

Renault 4 furgoneta. Gran espacio para su publicidad.

Renault 4 furgonetas para cargar aprovechando todo el espacio.

CAPACIDAD: Concepto decisivo al considerar la compra de un vehículo de trabajo. Y éste es un objetivo bien logrado por las furgonetas Renault-4. Así se explica su amplia puerta trasera, su piso plano, a 52 cm. del suelo, y la exclusividad de su trampilla superior, que facilita el transporte de los objetos de mayor altura.

Del motor, basta decir que es un motor Renault de 852 cm³. Unase a esto una mecánica robusta y un consumo de 6 litros cada 100 Km., a 65 Km/h. de media, en terreno semi-accidentado, y encontraremos razones suficientes para admitir la eficacia en el trabajo de las furgonetas Renault-4.

Para trabajar con mayor comodidad, también se ha cuidado el confort del conductor: cómodos asientos, suspensión independiente por barras de torsión, amortiguadores hidráulicos y dirección de cremallera.

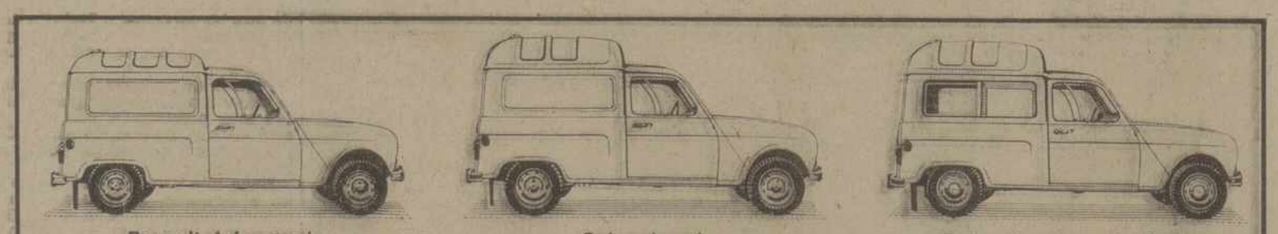
Renault 4 furgoneta
Carga 350 kg. Altura útil 1,150 m.
Volumen útil de carga 1,88 m³

Sobreelevada
Carga 425 kg. Altura útil 1,307 m.
Volumen útil de carga 2,08 m³

Sobreelevada acristalada
Para carga o pasajeros.
Cristales laterales deslizables.

RENAULT 4 furgoneta
Un trío cargado de ventajas

Facilidades de pago:
Renault Financiaciones, S. A.

M.C.D.2022

Su ganado no produce

Le hacen falta medios técnicos para que sea rentable.

Por ello, el Banco Central le ofrece a usted, ganadero de la provincia de Palencia, créditos para la instalación de salas de ordeño y otros procedimientos mecánicos para un mayor rendimiento.

También, créditos para la implantación de praderas, abonado de pastos, colocación de cercas, abrevaderos, puesta en riego, electrificación, compra de ganado y cualquier otra mejora.

El Banco Central colabora con la Agencia de Desarrollo Ganadero para financiar los estudios técnicos de mejora y explotaciones.

Créditos a 12 años

Al 7 ó 7,5% de interés

Infórmese en cualquiera de las oficinas del Banco Central en esta provincia

BANCO CENTRAL

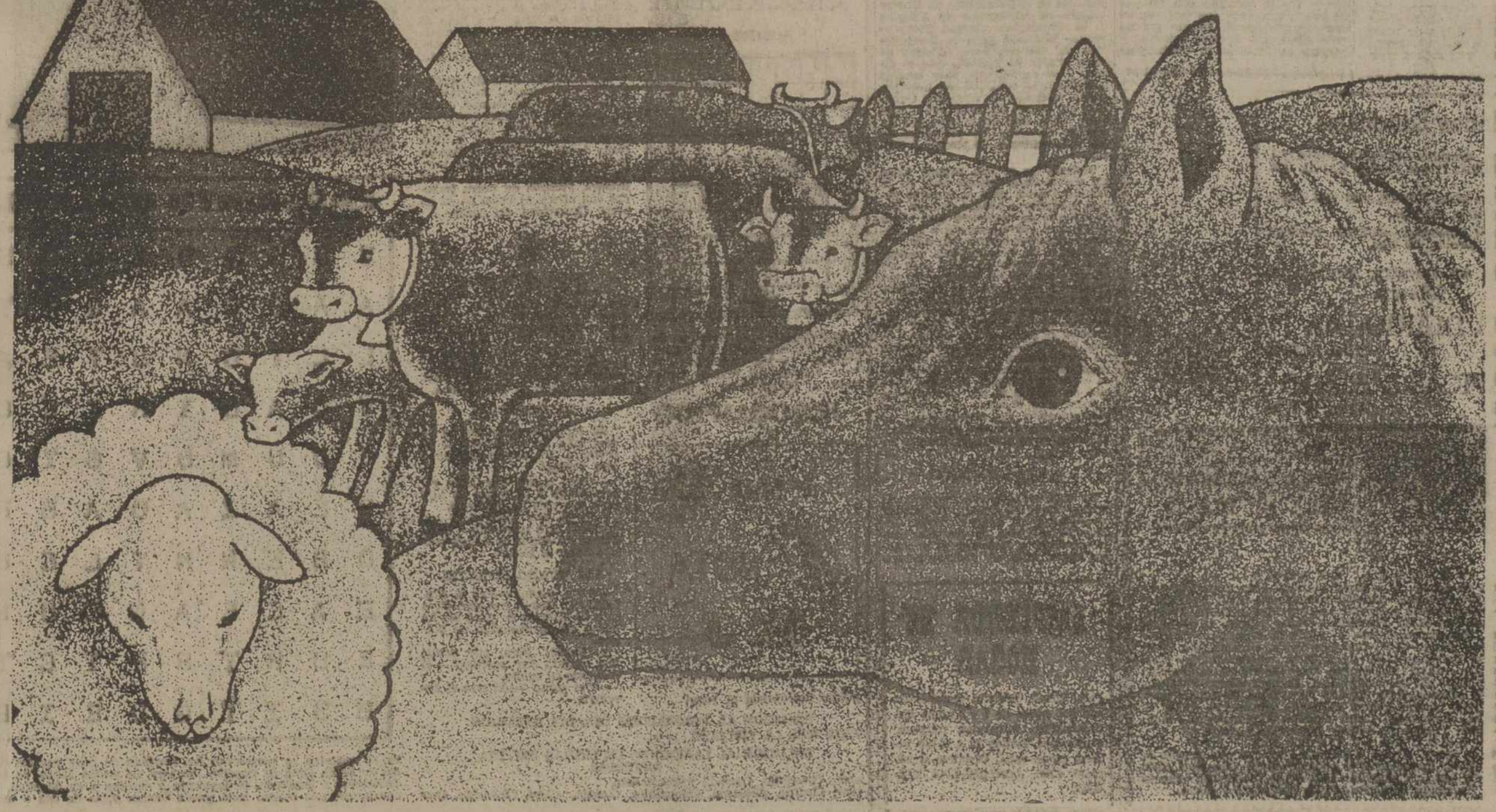

Autorizado por el Banco de España con el nº 11.502/3

LA DISPUTADA HERENCIA DE HOOVER

- EL QUE FUE DIRECTOR DEL FBI DURANTE MAS DE MEDIO SIGLO, DEJO LA MAYOR PARTE DE SUS BIENES A SU COLABORADOR Y AMIGO CLYDE TOLSON
- LA SUCESION DE TOLSON, QUE MURIO HACE UN PAR DE AÑOS, HA PROVOCADO UNA SERIE DE BATALLAS LEGALES QUE PODRIAN DEJAR REDUCIDA A LA NADA LA FORTUNA DE LOS DOS HOMBRES
- HOOVER ERA UN COLECCIONISTA ENTUSIASTA DE LOS OBJETOS MAS DIVERSOS: ESTATUAS, ALFOMBRAS INDIAS, UNA HELICE DE AVION, ELEFANTES DE MARFIL... Y ESO QUE AUN NO SE HA INVENTARIADO EL CONTENIDO DE 68 CAJAS

Por Robert WALTERS

En su muerte, igual que cuando vivía, J. Edgar Hoover, que fue director del FBI durante cincuenta años, sigue siendo tema de polémica. Desde hace más de cuatro años —Hoover murió el 2 de mayo de 1972— se libra una encarnizada batalla a causa de las propiedades del difunto.

Hoover legó la mayor parte de su fortuna a Clude A. Tolson, director adjunto del FBI, quien durante muchos años fue su confidente y constante compañero. Cuando ambos trabajaban en el FBI, el Cadillac blindado de Hoover recogía a Tolson en su casa todas las mañanas, siempre a la misma hora. Invariablemente, los dos hombres almorzaban en el restaurante del Hotel Matflower de Washington.

Todos los veranos la pareja asistía a las carreras de caballos de Del Mar, cerca de San Diego. Y cada uno de enero, los dos iban a Nueva York a celebrar el cumpleaños de Hoover. En invierno se marchaban a Miami Beach.

CUATRO ALMOHADAS DE PLUMAS

Hoover y Tolson hicieron también numerosos viajes por todo el país, siempre acompañados por agentes del FBI que dejaban temporalmente la lucha contra el crimen para dedicarse a la tarea de guías turísticos.

En un libro titulado «No Left Turns», un ex agente llamado Joseph L. Schott describe los preparativos, muchas veces jocosos, de una visita de Hoover y Tolson a un hotel de Texas. Era preciso colocar almohadas de plumas en la cama de cada uno de ellos y junto a cada aparato se ponía una hoja mecanografiada con las instrucciones de empleo. Un médico debía estar constantemente alerta para casos de urgencia.

La noche en que murió Hoover, Tolson se trasladó a la casa de aquél, en 30 th Place, una tranquila calle residencial al Noroeste de Washington, donde permaneció recluido varios días.

Después de Tolson, llegó a casa de Hoover un perito encargado de hacer un inventario de todo lo que había en el edificio. Entre otras cosas, encontró un saco repleto de estatuas, alfombras, fotografías y cachivaches de todos los lugares del mundo. Entre los objetos que ocupaban casi cada rincón de la casa había una figura de Buda, de celuloide, un Colt chapado en oro con incrustaciones de nácar, un clavo de vía férrea —de oro— en un soporte, una hélice de avión, un fragmento de mármol de la librería de Hitler, un plato de cerámica con el sello del Departamento de Justicia y un par de pipas chinas para fumar opio.

Y por si esto fuera poco, había también una colección de 26 elefantes en miniatura hechos de marfil, cristal, madera de teca y bronce; 23 alfombras indias; una docena de caballos de madera en miniatura; numerosas figuras de desnudos femeninos de los más diversos materiales e incontables objetos procedentes de Haití, Japón, México, Alemania, Suiza, China, Hungría, India y Marruecos.

La lista completa de los objetos encontrados en el domicilio de Hoover cupaba 49 folios e incluía más de 1.200 artículos, con un valor total que llegaba a los 70.000 dólares. Añadiendo a esto sus otros bienes —dinero efectivo, pólizas de seguros y acciones—, puede decirse que las propiedades de Hoover ascendían a poco más de 425.000 dólares.

El testamento de Hoover —que era soltero— incluía una pequeña cantidad de legados, por un valor conjunto de 11.300 dólares, a algunos

J. E. Hoover, el difunto jefe del F.B.I. norteamericano. Cuatro años después de su muerte, el futuro de su herencia está poco claro (Foto EFE-FIEL)

parientes lejanos y a sus colaboradores personales. El entierro costó aproximadamente 5.000 dólares y se pagaron otros 135.000 de derechos reales.

AMENAZADORES INDICIOS

Todo lo que quedaba, valorado aproximadamente en 280.000 dólares, iba a manos de Tolson, aunque Hoover especificaba en el testamento que si Tolson moría antes que él o al mismo tiempo, el dinero debía repartirse entre dos instituciones benéficas.

Uno de los primeros y amenazadores indicios de los problemas que iba a provocar la testamentaria de Hover fue lo sucedido con un par de perros ratoneros que tenía en su casa cuando murió. Hoover era un gran aficionado a estos animales y durante su estancia en Washington tuvo por lo menos siete. Los apreciaba tanto que adquirió para ellos sepulturas perpetuas en un cementerio de animales situado en las afueras de la capital.

Su testamento, aunque relativamente breve, contenía una cláusula que decía específicamente: «Quisiera que Clyde Tolson conservara mis perros o les buscase un buen hogar». Pero según fuentes bien informadas, a los dos perros los mataron poco despues del fallecimiento de Hoover «porque eran muy viejos».

La testamentaria de Hoover fue tramitada sin muchas complicaciones en los tribunales del Distrito de Columbia, aunque se presentaron algunas reclamaciones inesperadas, la más pintoresca de las cuales fue la de una mujer de Gainesville (Georgia), que escribía: «Soy la esposa de Hoover .Nos casamos en Hall County (Georgia) en 1945 y tenemos un hijo...».

El grueso de la herencia de Hoover fue transferido a Tolson sin problemas aparentes. Las dificultades surgieron cuando Tolson falleció, el 14 de abril de 1975, casi tres años después que Hoover. Lo que provocó las complicaciones fue una cláusula incluida en el testamento de Tolson que especificaba: «No dejo nada a mi hermano, Hillory A. Tolson», excluyendo también a los hijos y nietos de éste.

DEMANDA INMEDIATA

El hermano presentó inmediatamente una demanda judicial afirmando que en el momento de la muerte de Hoover Tolson «padecía numerosas dolencias que provocaron su incapacidad permanente», lo que le convirtió en «presa fácil de las indebidas influencias y coacciones ejercidas sobre él», por John P. Mohr, quien durante la administración de Hover fue el tercero en la jerarquía ejecutiva del FBI.

Hillory Tolson aseguraba que su hermano fue manejado sin muchos escrúpulos no sólo por Mohr —a quien Clyde Tolson dejaba 26.000 dólares en su testamento— sino también por Dorothy S. Skillman, secretaria de Tolson en el FBI, quien debía recibir 27.000 dólares. El pleito se resolvió finalmente al margen de los tribunales gracias a un acuerdo entre las partes.

Las propiedades de Tolson —incluidos el dinero, la casa de Hoover y los diversos objetos que había en ella— se valoraron en más de 725.000 dólares. En su testamento ordenaba que se distribuyeran casi 200.000 dólares entre más de una docena de amigos y colegas. Según el acuerdo antes mencionado, su hermano Hillory recibió 100.000 dólares.

El resto de los bienes se repartirá entre las dos organizaciones mencionadas en el testamento de Hoover —Clubs de Muchachos de América y la Fundación Damon Runyon-Walter Winchell para la investigación del Cáncer. Pero ninguno de estos grupos ha recibido aún el dinero y es posible que para cuando lo reciban la cantidad sea muy pequeña. «Cuando los abogados terminen su tarea, no creo que quede gran cosa», dice un hombre que ha seguido de cerca las peripecias de las testamentarias de Hoover y Tolson.

Todavía no se han pagado todos los gastos de la batalla legal de la familia Tolson, pero su importe podría ascender a 100.000 dólares. Poco después de resolverse este pleito surgió otra grave amenaza a los bienes dejados por Hoover y Tolson.

Se trata de una demanda presentada a mediados de 1976 ante un tribunal federal de Washington. Un grupo de exdirigentes y miembros de la Conferencia del Liderazgo Cristiano del Sur —la organización defensora de los derechos civiles que presidió el fallecido Dr. Martin Luther King Jr.— afirmó que durante los años sesenta el FBI les sometió ilegalmente a vigilancia, electrónica y de otros tipos. El grupo pide que se obligue a los demandados —entre ellos Tolson— a pagar una indemnización de seis millones de dólares. Esta demanda podría originar otra larga y costosa batalla legal.

FUTURO INCIERTO

Es evidente que la herencia de Hoover corre el peligro de quedar esparcida a los cuatro vientos. Incluso su colección de premios, condecoraciones y recuerdos se encuentra ahora ante un incierto futuro.

En su testamento, Tolson daba instrucciones a su albacea para que instalase «estos recuerdos y objetos personales... en la Sala J. Edgar Hoover del nuevo edificio del FBI».

A finales del año pasado, el director actual del FBI, Clarence M. Kelley, descubrió otro depósito de tetoros de Hoover —embalados en cajas en la sede del FBI, pero no parece muy interesado en exhibirlos.

En una carta enviado a los tribunales, Kelley citaba 18 cajas que contenían diplomas, certificados, placas y fotografías procedentes de organizaciones policíacas, de grupos de Boy Scouts, de la Legión Americana y de otras sociedades. El FBI no ha hecho aún el inventario del contenido de otros 68 bultos, entre «cajas, cajones y paquetes», en los que hay artículos de prensa, fotografías, diplomas, certificados y títulos honorarios.

El FBI tiene en custodia estos materiales en espera de que el Departamento de Justicia decida si su propietario legítimo es el Gobierno federal o las testamentarias de Hoover y Tolson. De momento, el FBI no piensa dedicar una sala a exhibir estos recuerdos. Estamos muy lejos de aquellos tiempos en que Hoover conseguía siempre lo que deseaba.

(FIEL. Servicios Especiales de EFE-Parade)

BACHILLERES AMBOS SEXOS **700 PLAZAS**
300-400.000 PESETAS (O MAS)

Convocatoria **EXCEPCIONAL** para cubrir 625 plazas en MADRID, Capitales de Provincia y poblaciones importantes (Ibiza, Marbella, Sabadell, Elche, Gijón, Plasencia, Vigo, Cartagena, etc., etc.), **MAS LAS VACANTES** que se produzcan (en total unas 700 plazas). **CUERPO EJECUTIVO DE CORREOS** (categoría de **FUNCIONARIOS PUBLICOS DE CARRERA** con todos sus beneficios, con análoga consideración y tratamiento económico que los establecidos para **ADMINISTRATIVOS DE MINISTERIOS, EJECUTIVOS DE TRAFICO, ADMINISTRATIVOS DE ADUANAS**, etc.). Magníficas retribuciones: 300-400.000 pts. (véase GUIA GENERAL DE INFORMACION). Destinos en **OFICINAS**, dependencias de Correos, **CAJA POSTAL DE AHORROS**, etc... Se exige ser español (hombre o mujer), de 18 años en adelante (sin límite de edad). Título: Bachiller Superior (o equivalente). Pruebas sencillas y asequibles (todas son **ESCRITAS**; ninguna oral) que puede preparar en su misma casa. **¡¡EXCEPCIONAL OPORTUNIDAD!!**

Urgentemente **(HOY MISMO)** infórmese sin compromiso: pida por correo (adjuntando diez pesetas en sellos de Correo para gastos) la **GUIA GENERAL DE INFORMACION, con modelo oficial de INSTANCIA.** Diríjase a

CENTRO DE ESTUDIOS ADAMS — SAGASTA, 23 — MADRID - 4

REPORTAJES "DIARIO-DIA"

Así nació "Alicia en el país de las maravillas", en el año 1862

La obra del profesor de Matemáticas LEWIS CARROLL famosa en todo el mundo

Del libro, ha pasado al cine y a la televisión

Alicia «es un personaje tan de ficción, como «Don Quijote de la Mancha», por ejemplo. Sin embargo, es la niña de ese nombre, creada por la fértil imaginación del profesor de matemáticas y escritor británico, Lewis Carrol (1832-1898), están representadas la mayor parte de las criaturas femeninas de su misma edad. Este es el mérito de los novelistas insignes, que producen seres irreales a los que dan figura humana, hasta el punto de que parecen de carne y hueso, «Lewis Carroll» fue el seudónimo de Charles L. Dodgson, autor de numerosos libros, para niños. En todos ellos, se aúnan de forma extraordinaria, la fantasía y libre invención, con la mentalidad lógica y matemática de Carroll, dueño también de rico lenguaje y que se reveló como poeta fuera de lo común, por su inspiración y estilo. La obra suya, que desde el primer momento alcanzó más notoriedad y difusión fue, sin duda esta: «Alice's Adventures in Wonder-land» (publicado en 1965) y su segunda parte: «Through the Looking-glass» que vio la luz, el año de 1872.

Los títulos de estas dos partes del mismo libro, en castellano, son: «Alicia, en el país de las maravillas» y «A través del espejo y lo que Alicia encontró allí», respectivamente. Este libro famosísimo, arranca de una realidad, que vivieron el profesor Dodgson, el cual enseñaba matemáticas en el Colegio «Christ Church», de Oxford y Alicia, de diez años e hija de otro profesor su compañero, quien rogó a Charles, que en una excursión fluvial, llevara a su hija y dos amiguitas con él. Accedió el futuro «Lewis Carroll» y como en el paseo que daban las niñas se aburrían, Alicia pidió a Dodgson, que les contara alguna historia bonita. Así nació el cuento de una niña (Alicia también como homenaje a la hija del profesor amigo), que visita un país exótico y maravilloso, extasiándose a cada paso con las mil cosas que veía, todas inverosímiles para ella. Proezas, sin término, asombran a las pequeñas ante lo que salía de los labios de aquel mágico inventor de narraciones tan bellas e interesantes. El relato en cuestión aparecería en dos fechas distintas. «Alicia en el país de las maravillas» primero y en 1871, su segunda parte, ambas obritas firmadas por un tal «Lewis Carroll», desconocido, pero que consiguieron ventas colosales, en seguida. La verdadera Alicia sobrevivió muchos años al profesor Dodgson, y siempre tuvo con ella, el libro que éste le dedicara. En ese «mundo de Alicia» se veía con toda fidelidad, retratada.

El cine llevó a efecto varias versiones de «Alicia en el país de las maravillas», triunfando la obra en las pantallas igual que como libro. Y tras el cine, la Televisión interesóse grandemente por el relato admirable del escritor británico y tanto el cine como la TV norteamericanos, nos han ofrecido magníficos, brillantes y exquisitos espectáculos de la más alta calidad e interés, gracias a los medios técnicos de que disponen ambas artes plásticas.

Al cabo de casi 80 años de su muerte, el nombre de «Lewis Carroll» está actualizado por el colosal triunfo, en el mundo entero de su infantil personaje.

Europa Press

ALQUILO:
- **BAJO COMERCIAL, 440 m.²**
- **ENTREPLANTA, 401 m.²**

SUPERFICIES UTILES

Ambos se comunican por escalera interior.
Situación: AVDA. VALLADOLID, 25

Verlos y tratar: Sr. MARTIN-M. Lafuente, 1-6.º-PALENCIA
Tfno. 720749

RINCON AMENO

CRUCIGRAMA

NUMERO 6

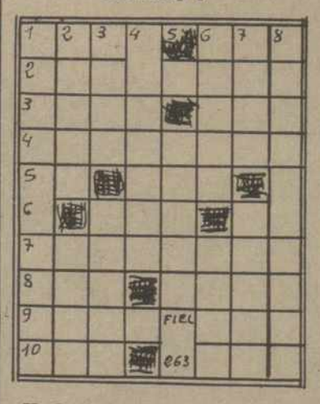

Horizontales: 1: Nombre de mujer. Número cardinal 2: Contracción. Ciudad logroñesa. 3: Parte saliente del tejado. Semejante. 4: Mujer joven y soltera que presume de dama. 5: Pronominal. 6: Oxido de calcio. 7: Conjunto de caballerías que tiran de un carruaje (pl.). 8: Punto cardinal. Tabaco en polvo. 9: Otrosí. Entreguen 10: Cabeza de ganado. Demostrativo.

Verticales: 1: Años de existencia de una persona. Agarrar. 2: Pasar la noche sin dormir. Juego de naipes. 3: En Marruecos, estandarte o banderín. Diosa de la agricultura. 4: Enemigo. 5: Terreno donde se edifica. 6: Pongas fecha a una carta. Piedra muy dura de aspecto jabonoso. 7: De palabra. Pedazos de tierra trabados con raíces. 8: Unica en su especie Concavidad del pecho.

*

SOLUCION AL NUMERO 5:

Horizontales: 1: Ila. Por. 2: Car. Cero. 3: Oman. Rey. 4: Decágono. 5: Dal. 6: Sal. 7: Atesorar. 8: Sin. Silo. 9: Anea. Job 10: Dan. Ara.

Verticales: 1: Icod. Asad. 2: Lamen. Tina. 3: Arac. Senén. 4: Nadas. 5: Galos 6: Perol. Rija. 7: Oren. Calor. 8: Royo. Roba.

JEROGLIFICO

1 100 **U**

JULIO 6 LUNES NOTA

K J

¿Cómo descubriste el robo?

LA IMITACION

La escena breve y concisa se desarrolla en un barrio de la periferia. Un vecino le dice a otro vecino:

—Oiga, espero que haya recomendado a su trasto de hijo para que cese de imitarme.

—Sí, sí, esté tranquilo —responde el otro sonriendo—, le he dicho: "A partir de hoy te prohibo hacer el tonto".

ESE MUNDO INFANTIL

—Mira, mamá —dice el chaval de la casa—, con una vieja caja de cigarros de papá me he hecho un instrumento de música.

—¡Bravo! Pero, ¿de dónde has sacado las cuerdas? —le pregunta su madre.

—Del piano —contesta el heredero.

SOLUCION AL JEROGLIFICO DEL DIA ANTERIOR

ESTE MES LA VISITARE

SOLUCION AL LABERINTO DE LETRAS DEL DIA ANTERIOR

ceso, Concordio, Conrado y Constancio.
Ciro, Claudio, Clemente, Clementino, Cleofás, Cleto, Clodoaldo, Con-

LABERINTO DE LETRAS

V	D	S	A	B	I	N	O	S	A
A	A	O	S	A	A	G	N	T	U
L	L	T	C	N	U	T	S	A	G
V	O	A	C	I	R	I	E	C	I
E	J	U	M	D	V	G	T	O	M
R	E	A	Z	A	D	A	S	R	R
D	R	E	N	N	T	L	E	O	E
E	A	E	E	A	N	E	U	N	H
E	U	R	T	R	F	T	G	T	E
B	S	I	T	G	U	E	I	E	A

En el recuadro se encuentran los nombres de once pueblos de la provincia de Santa Cruz de Tenerife. Se leen de arriba abajo, de abajo arriba, de derecha a izquierda, de izquierda a derecha y en diagonal, teniendo en cuenta que una misma letra puede formar parte de dos o más nombres.

Novedades Editoriales

Raúl Guerra Garrido.—LECTURA INSOLITA DEL CAPITAL. Premio Eugenio NADAL 1976. 325 Ptas.

Luis González Mata.—CISNE. «YO FUI ESPIA DE FRANCO». 395 Ptas.

Ramón García Domínguez.—GUINEA. MACIAS, la ley del silencio. 450 Ptas.

Solicítelo en nuestra sección de Librería

I. G. DIARIO-DIA
Mayor, 99. Tfno. 72 26 90

GRAFICAS AGUADO
Mayor, 98 Tfno. 72 27 84

tv.E. PROGRAMAS PARA EL DIA 23

PRIMERA CADENA

13,45: Carta de ajuste. «Concierto Madrigal para dos guitarras». J. Rodrigo.—14,00: Programa regional simultáneo.—14,30: Apertura y presentación.—14,31: Avance informativo.—14,35: Gente.—15,00: Telediario. Primera edición.—15,35: Pianissimo.—15,45: ¿Quién es...?—16,00: Los patrulleros. «Muerte repentina». — 16,55: El cisne. Sant Saent.—17,05: Despedida y cierre.—18,05: Carta de ajuste. «Homenaje a la seguidilla», Moreno Torroba.—18,20: Apertura y presentación. — 18,21: Avance informativo.—18,25: Baloncesto. Real Madrid-Maccabi.—20,00: Novela (Capítulo III): «El desconocido», de Carmen Kurtz.—20,30: Telediario. Segunda edición.—21,00: España, hoy. Tema de actualidad.—21,30: Hombre rico, hombre pobre. «Episodio número 3».—22,30: El mundo en acción. «Amundsen. Ciclo: Grandes Exploradores».—23,00: Ultima hora.—23,15: Teledeporte.—23,25: Despedida y cierre.

SEGUNDA CADENA

19,30: Carta de ajuste. «Opera y Sinfonía Pop: Las seis esposas de Enrique VIII».—20,00: Presentación y avances.—20,01: Cine club. Ciclo Orson Welles. «La dama de Sanghai», 1948.—21,30: Flamenco. «Manuel Gerena».—22,00: Redacción de noche.—23,00: Despedida y cierre.

EMPLEADA DE HOGAR

Para Bilbao, necesita matrimonio con dos niños de 7 y 2 años. Imprescindible formación religiosa e informes. Sueldo 10 a 15.000 pesetas según valía. Dirigirse al número 6.562. Apartado 1.264. BILBAO.

M.C.D.2022